EX GOBERNADOR PERONISTA ACUSADO DE SER JEFE DE ORGANISMO DE CHOQUE, "COMISIONADO" PARA REALIZAR ATENTADOS, EXTORSIONES Y AMENAZAS

EL MUÑEQUITO ¡EXTRAVIADO!

Un drama ciudadano. dejó en la calle a este inocente "muñeco", quien vive ahora una insólita aventura de solidaridad humana. (P. 4)

TIEMPO

MAXIMA: 11º8 - 16.20
MINIMA: 10º2 - 8.40

Pronóstico: bueno, algo nublado. Fresco. Vient. suaves y variables. Máxima 12º, mínima 2º. Mañana: bueno, algo nublado y fresco.

En Munich, a cuatro dólares por persona, Clay sigue con su negocio. Ayer lo tiró un sparring. ¿Publicidad? (Rad. AP) (Página 13)

¿NEGOCIO O DECADENCIA?

CORDOBA: MATAN A 6 EXTREMISTAS

"DIA DE LA ARMADA": MENSAJE DE MASSERA

Al celebrarse el "Día de la Armada", el teniente general Videla saluda al personal naval de Casa de Gobierno. Por su parte el almirante Massera —que presidió los actos— envió un expresivo mensaje a todos los integrantes del arma, exhortándolos a cumplir objetivos. (Información página 4)

Ultima Hora 1ª EDICION

Año II - Bs. As., Martes 18 de Mayo de 1976 - Nº 433 - $ 30.-

FALLECIO "HINCHA" BALEADO

FURIA HOMICIDA: 5 PERSONAS APUÑALADAS, DOS FALLECIERON

FORD: 5 SEMANAS DE VACACIONES OBLIGADAS A SU PERSONAL POR "EXCESO DE PRODUCCION"

COMPRE BARATO EN DOCK SUD; MAÑANA, EN VILLA CRESPO

Gigantes Amazónicos Asaltan Campamento y Raptan Mujeres

LIMA, 17 (EFE). — La misteriosa tribu de gigantes de más de dos metros de estatura, que habita las junglas amazónicas del departamento de San Martín, al noreste de Lima, atacó un campamento de cazadores nómadas y secuestró a tres de sus mujeres, hiriendo a nueve personas que intentaron resistirse, se informó hoy aquí.

Los gigantes, que eran 15, huyeron cuando fueron repelidos a tiros. Ello no impidió que cargaran con tres mujeres que lavaban en un río cercano. Uno de los gigantes resultó herido de un disparo, pero logró escapar.

De acuerdo con las descripciones hechas por la testigo Encarnación Napuri, de 68 años el asalto de los gigantes se registró el 26 de abril último en el campamento de Machacuy, al oeste de la región llamada Pampas de Sacramento, en el departamento de San Martín.

Los gigantes atacantes, van descalzos y se cubren solamente con un taparrabos de piel de uturungo, especie de tigrillo de la región. Llevan, igualmente, pendientes en las orejas, con piedras de color verde, que se piensa sean esmeraldas. Van armados de lanzas con puntas de chonta, madera selvática durísima. Los gigantes tienen aspecto atlético y largo cabello rojizo. Su piel es aceitunada. También usan pesadas mazas de madera.

Se cree que los gigantes pertenecen a la tribu de los Chancas, feroces guerreros que se resistieron tenazmente a la dominación inca, y que tampoco pudieron ser sometidos por los conquistadores españoles.

Los cazadores de Machacuy han levantado una empalizada alrededor de su campamento en previsión de nuevos ataques de los gigantes, cuya existencia fue revelada en Lima hace pocos días, después que un explorador selvático encontrara sus gigantescas huellas, el doble de las de un pie normal.

URSS: FUERTE TERREMOTO

Afectó una Zona Poco Poblada. Hay Víctimas

MOSCU, 17 (United Press International). — Un terremoto **mucho más fuerte del que devastara partes del norte de Italia**, conmovió hoy una remota región despoblada de la Unión Soviética, causando daños menores en varias poblaciones, según informó esta noche la televisión soviética. El sismólogo Niklai Shebalin, de la Academia de Ciencias, dijo que el terremoto tuvo una intensidad de nueve de la escala soviética de 12 puntos. Pero, según indicó, el sismo tuvo su epicentro en una de las regiones más despobladas del país y las poblaciones más cercanas de Tashkent, Bukhara y Samarkand sufrieron muy pocos daños. "Pero en Gazli, el terremoto causó bastantes daños materiales", agregó Shebalin, sin dar detalles.

La agencia de noticias TASS dijo que había habido **víctimas**, sin indicar cuántas, ni si la palabra "víctimas" se refería a personas que resultaron lesionadas o a personas que se quedaron sin techo. "Según los datos preliminares, el terremoto causó daños materiales en algunos lugares", dijo TASS. "Se están tomando medidas para aminorar las consecuencias del terremoto y dar ayuda a las víctimas". Shebalin dijo que el terremoto ocurrió a lo largo de una falla que cruza el lecho del río Amu Farya, en el mismo punto en que el 8 de abril se sintió un temblor de poca importancia. "No esperamos la repetición de fuertes sismos en la región, pero las consecuencias de la onda sísmica se sentirán por algún tiempo", agregó el sismólogo.

TASS también dijo que de haber estado el epicentro en las inmediaciones de una ciudad importante, el resultado habría sido **"catastrófico"**.

♦ PANICO EN ITALIA

DINE, Italia, 17 (United Press International). — Un nuevo temblor de tierra que se produjo en la devastada zona noreste de Italia hizo salir huyendo hoy de sus camas a los pacientes de un hospital en Osoppo, maltrecho por los anteriores, y causó pánico en otras poblaciones.

En los primeros informes no se mencionan daños personales, aunque, según los sismólogos, el terremoto registró 4,2 en la escala de Richter, lo suficiente para causar algunos daños.

Pocas horas antes de que ocurriera el temblor los científicos habían dicho que los temblores residuales del desastroso terremoto del 6 de mayo estaban empezando a disminuir. En 11 días la tierra ha temblado aquí 76 veces.

♦ PERU: MUERTOS Y HERIDOS

LIMA, 17 (United Press International). — Por lo menos **cinco personas perdieron la vida y un número no precisado quedó herido** a consecuencia del deslizamiento de un cerro sobre un poblado andino del sudeste del país, hecho que tiene aparente relación con el fuerte temblor que sacudió la zona meridional hace dos días.

♦ TAMBIEN EN TURQUIA

ESTAMBUL, 17 (France Presse). — Un sismo de poca intensidad se registró hoy en la región de Emetsimav Gedik, a unos 500 kilómetros al sur de Estambul, sin provocar víctimas ni daños importantes, se supo aquí.

El sismo, de 3,6 grados de intensidad en la escala Richter, provocó grietas en algunos edificios, señalaron las primeras informaciones.

MILITAR HAMPON: CRECE EL ESCANDALO

NUEVA YORK, 17 (United Press International). — Las autoridades detuvieron hoy a un individuo descripto como una figura clave del intento de venta de 10.000 ametralladoras a figuras de la mafia en que ha resultado implicado el jefe de estado mayor de las fuerzas armadas de El Salvador. Al detenido, identificado como Dominick Cagianese, se le fijó como fianza la suma de 400.000 dólares para poder quedar en libertad provisional mientras se lo lleva a juicio. El magistrado que le impuso la fianza, Martin Jacobs, dijo que no recordaba **"un caso tan peligroso para todos nosotros"**.

Cagianese es el séptimo individuo acusado formalmente en el caso en que resultó directamente implicado el coronel **Manuel Alfonso Rodríguez, jefe de estado mayor salvadoreño.** Rodríguez ha sido acusado de tratar de violar las leyes sobre el control de armas y de **defraudar al gobierno** en una operación en que se habría vendido armas por valor de 2.800.000 dólares a elementos de los bajos fondos. A Rodríguez, que figura entre los encarcelados, se le ha fijado una fianza de tres millones de dólares.

Cagianese fue detenido anoche en el aeropuerto internacional Kennedy cuando regresaba de pasar unas vacaciones en Grecia. Las autoridades dijeron que por conducto de una firma de su propiedad, la DFC Aircraft Sales Company, Cagionese vendía armas y piezas de repuesto para aviones a gobiernos de otros países.

Rodríguez, que tiene 48 años, fue detenido el sábado en la noche, después de haber recibido 75.000 dólares de parte de agentes secretos que posaron como miembros de la mafia por expedir para su presentación al Departamento de Estado un certificado falso en que declaraba que las armas, objeto de la transacción ilícita, estaban destinadas al ejército salvadoreño.

♦ JERARCA POLICIAL Y RATERO

LOS ANGELES, 17 (United Press International). — El director general de la policía nacional de Guatemala, Valenti Samayoa, admitió aquí haber sustraído ocho pañuelos de 25 centavos de dólar cada uno de un almacén en el centro de la ciudad a pesar de que llevaba consigo 972 dólares en efectivo.

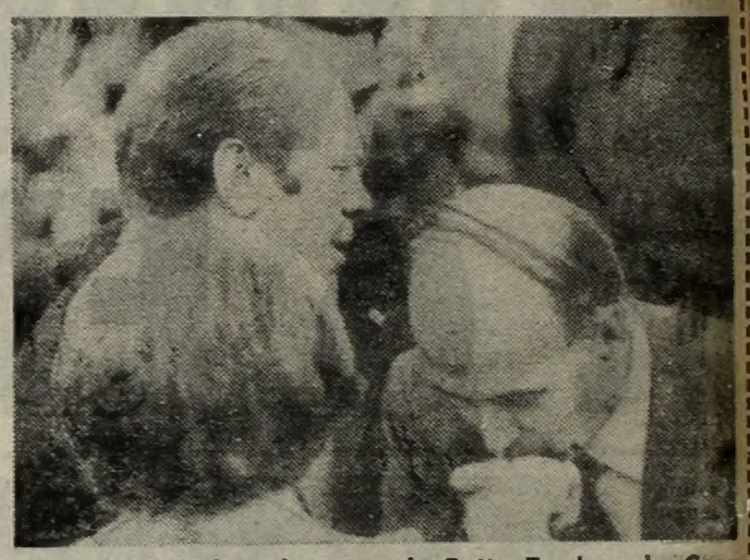

Giscard besa la mano de Betty Ford en la Casa Blanca. Arribó a EE.UU. en el Concord. (AP).

Giscard-Ford Inician Conversaciones

WASHINGTON, 17 (Associated Press). — El presidente francés Valery Giscard D'Estaing inició hoy aquí una visita de seis días en celebración del Bicentenario norteamericano y del papel clave que jugó Francia en asistir a Estados Unidos a obtener su independencia hace dos siglos.

Giscard llegó a Estados Unidos a bordo del avión supersónico Concorde y recibió la bienvenida en la Casa Blanca. Luego habló con el presidente Gerald Ford y por la tarde colocó una corona de flores sobre la tumba del soldado desconocido.

Giscard fue conducido también hasta la tumba del presidente John Kennedy, en la que depositó un ramo de claveles.

Después que Giscard se reunió con Ford la Casa Blanca difundió una declaración donde decía que los dos presidentes acordaron que las **"Relaciones entre Estados Unidos y Francia eran excelentes". Las conversaciones cubrieron la situación y las corrientes económicas mundiales así como otros temas internacionales, incluidas las relaciones entre oriente y occidente y la situación africana.**

ITALIA: EXCOMUNION PARA ALIADOS DE COMUNISTAS

CIUDAD DEL VATICANO, 17 (France Presse). — Los intelectuales católicos que se presenten en las próximas elecciones italianas en listas del partido Comunista "se exponen a la excomunión", recordó hoy aquí el cardenal Antonio Poma, presidente de la Conferencia Episcopal Italiana (CEI).

Tras reafirmar la oposición "inconciliable y práctica entre cristianismo y comunismo ateo", Poma recordó "con profundo dolor" que esos intelectuales se exponen a la excomunión si mantienen su decisión.

La advertencia del cardenal Poma tuvo lugar durante la inauguración de la decimotercera asamblea general de la CEI, ante 300 obispos del país, realizada hoy

El cardenal definió "desconcertantes las actitudes asumidas por estos intelectuales católicos que integran como independientes las listas comunistas —entre ellos el ex director del diario de la democracia cristiana "Il Popolo", Piero Pratesi— y se declaró obligado a invitar a "considerar las leyes que disciplinan con lógica interna la comunión eclesiástica y su infracción".

Subrayó que los trabajos de la CEI, que concluirán el viernes, deberán tener en cuenta la situación actual de Italia, "con los peligros e incertidumbres que la caracterizan".

KISSINGER REITERO QUE DESEA DEJAR SU CARGO

WASHINGTON, 17 (United Press International). — Henry A. Kissinger anunció hoy que espera renunciar a su cargo como secretario de Estado, sea quien fuese electo como presidente en noviembre próximo. En una entrevista televisada por la National Broadcasting Corporation (NBC), Kissinger dijo que no quería vincular la conducción de la política exterior de Estados Unidos a su persona.

"No quiero atar a mi persona la conducción de la política exterior. Si una política exterior está bien trazada, puede llevarla a cabo mucha gente. Así es que en general yo preferiría no seguir", dijo Kissinger.

Recientemente Kissinger había anunciado varias veces a los periodistas, en declaraciones oficiales y extraoficiales, que renunciaría después de las elecciones. "No quiero decir hoy, sin saber cuáles son las circunstancias, ni las necesidades que el presidente pueda estimar tener, que ni siquiera voy a escucharle —dijo Kissinger—. Pero, en general, yo preferiría irme".

Kissinger defendió lo oportuno de su viaje al Africa, donde prometió el apoyo de los Estados Unidos a un régimen de mayoría negra, lo cual muchos observadores políticos opinaron haber costado a Ford el apoyo de los conservadores y perder la batalla de las primarias en Texas.

CAE TECHO DE UNA IGLESIA

ALMERIA, España, 17 (United Press International). — El techo de una Iglesia Evangélica se derrumbó durante los servicios vespertinos dando muerte a seis personas e hiriendo a once. Cinco de los muertos son mujeres de avanzada edad, al igual que la mayoría de las personas heridas.

♦ CUATRILLIZOS

SANTO DOMINGO, 17 (United Press International). — Una mujer de 40 años dio ayer a luz a cuatro niñas en el hospital público de la ciudad de San Pedro de Marois, a 75 kilómetros al Este de esta capital. La policía dijo que es el primer alumbramiento de cuatrillizos en la historia del país.

El hospital dijo que el estado de la señora Eusebia García, de 40 años, es satisfactorio lo mismo que el de las niñas.

La madre había tenido 14 partos anteriores, dijo un médico del hospital.

♦ ANTIRRACISMO

MIAMI, 17 (Associated Press). — Cuba será la sede de la primera conferencia contra la discriminación racial en América latina, informó hoy Radio Habana. Unos 150 delegados asistirán a la conferencia contra la segregación racial y en respaldo de la "lucha por la liberación en Sudáfrica", dijo la transmisión

LA LUCHA EN LIBANO ARROJA TERRIBLE SALDO DE MUERTOS

BEIRUT, 17 (France Presse y EFE). — Los combates de hoy causaron en Líbano la muerte de 207 personas y heridas graves a 346 por lo menos, dijeron aquí fuentes dignas de crédito. En seis días la guerra civil libanesa causó por lo tanto 655 muertes como mínimo, así como 1.267 heridos, sin contar los casos aún por descubrir.

De acuerdo con fuentes oficiosas solo el domingo se anotaron medio millar de víctimas, entre muertos y heridos, durante los bombardeos indiscriminados sobre los barrios residenciales de Beirut.

♦ CISJORDANIA: ARABE ULTIMADO

JERUSALEN, 17 (Associated Press). — Soldados israelíes dieron muerte hoy a un joven árabe e impusieron tres toques de queda al ocurrir nuevos disturbios contra la ocupación de la margen occidental de Jordania.

El comando militar israelí dijo que un joven fue muerto por los disparos de advertencia del ejército cuando amotinados iracundos atacaron un camión en una carretera cerca de Jerusalén, y amenazaron a sus pasajeros. Dos soldados del camión dispararon en defensa propia, dice un comunicado.

Pero el director de un centro escolar árabe, que dijo haber sido testigo del incidente, afirmó que un soldado israelí disparó al azar una ráfaga de ametralladora

¿USTED QUIERE TENER A SU DISPOSICION POR LO MENOS 100 NOTICIAS PARA ELEGIR? SOLO SU DIARIO LAS TIENE

Murió el Espectador Baleado en La Plata

LA PLATA, 17 (De nuestro corresponsal). — En el Instituto Médico Platense dejó de existir esta tarde Gregorio Oscar Noya, herido de bala en la región dorsal mientras presenciaba el partido de fútbol realizado ayer en el estadio del club Estudiantes de La Plata ante el equipo local y el de Huracán, del cual era partidario.

♦ **EL COMUNICADO**

Al respecto, la División Prensa de la policía provincial dio a conocer su comunicado número 604, cuyo texto expresa lo siguiente:

"En la víspera, alrededor de las 16.10 horas, personal policial afectado al servicio de vigilancia en la cancha de fútbol del club Estudiantes de esta ciudad, procedió a retirar del interior de la misma una inscripción alusiva a una organización subversiva. Posteriormente, mientras el espectáculo se desarrollaba normalmente, un grupo de sujetos que se hallaba en el exterior del campo de juego pretendió elevar mediante la utilización de globos una inscripción similar a la secuestrada. Ello motivó la inmediata intervención policial, que fue repelida por los delincuentes subversivos mediante la utilización de armas de fuego en forma indiscriminada.

"Si bien no se produjeron bajas entre el personal policial, sí, lamentablemente, impactaron en uno de los espectadores de la justa deportiva, Gregorio Oscar Noya, argentino, de 38 años de edad, domiciliado en la avenida Riestra Nº 5902, de la Capital Federal. El señor Noya, fue trasladado de inmediato a un centro asistencial de esta ciudad, en donde dejó de existir en el día de la fecha.

"Dado el cariz y la gravedad de los episodios, y a los efectos de evitar la repetición de los mismos, como asimismo ubicar a los responsables, los efectivos actuantes se vieron en la obligación de practicar un minucioso control entre los asistentes, que si bien produjo incomodidades a los espectadores que sanamente habían concurrido a disfrutar de la justa deportiva, arrojó resultados positivos, en cuanto se logró la detención de delincuentes subversivos. Las 30 personas detenidas en un primer momento por carecer de documentos de identidad, una vez identificadas fueron puestas en libertad".

♦ **EXTREMISTA**

LA PLATA, 17 (De nuestro corresponsal). — La jefatura de la policía provincial informó hoy sobre un ataque perpetrado durante las primeras horas de anoche por un grupo de extremistas contra una comisión de la repartición, lo que originó un enfrentamiento como resultado del cual uno de los agresores cayó muerto en el mismo escenario de los hechos.

El comunicado policial expresa que "en la víspera, a las 19.30, en la zona sur del Gran Buenos Aires fue atacado sorpresivamente a balazos un patrullero por parte de los ocupantes de una pick-up en la que se conducían delincuentes subversivos".

"Pese a lo inesperado del ataque— continúa la información oficial de la jefatura—, el mismo fue repelido, lográndose abatir a un sujeto, resultando ilesos los integrantes de la comisión policial".

Por último, se indica que "en poder del delincuente subversivo, cuya identidad aún no ha sido establecida, los efectivos policiales se incautaron de una pistola calibre 9 milímetros, que fuera robada al sargento de esta repartición, José Cristóbal Pizarro, el día 26 de marzo del año en curso, cuando fue asesinado por un grupo de delincuentes subversivos en la zona de Lomas de Zamora".

EXPLOSION: FALLECE SERENO

Una explosión de singular magnitud ocasionó la muerte de un hombre que se desempeñaba como sereno en una agencia de Industrias Kaiser Argentina, situada en la avenida Estanislao del Campo 1490, de esta Capital.

El hecho, que conmocionó al vecindario de la zona, provocó cuantiosos daños materiales, tanto en el edificio como en las mercaderías, automotores y repuestos, depositados en el local. En cuanto a la víctima, las autoridades policiales que tomaron intervención en el hecho no proporcionaron datos acerca de su filiación.

♦ **SEGUNDA, EN TRES DIAS**

Es esta la segunda explosión que cuesta vidas humanas en poco más de tres días. El sábado, otra tragedia ocurrida en el barrio de Palermo en su límite con Belgrano causó la muerte de dos personas. En esa oportunidad el origen del siniestro estuvo en el estallido de una caldera. Por ello, las autoridades municipales han solicitado a calderistas y encargados de edificios, extremar los recaudos en el manejo de esos elementos a fin de evitar esta clase de accidentes que tan penosas consecuencias dejan.

En lo relacionado al accidente producido en la agencia de la firma automotriz se están realizando los pertinentes peritajes a fin de determinar las causas de la explosión.

URUGUAY: EL NOVENO CADAVER

MONTEVIDEO, 17 (ANSA). — La aparición hoy de un nuevo cadáver en la costa uruguaya agregó el noveno eslabón a la escalofriante cadena iniciada hace tres semanas, cuando fueron encontrados los cinco primeros en las costas del departamento de Rocha (200 kilómetros al este de aquí), mientras se ahonda el enigma en torno a la identidad de los cuerpos y parecen remotas las posibilidades de que los hechos sean aclarados.

El noveno cuerpo fue encontrado en las aguas frente al puerto de Colonia (180 kilómetros al oeste de esta capital), y pertenecía a un hombre de mediana edad. Estaba decapitado, pero ello podría deberse —según trascendió— a la prolongada permanencia en las aguas.

La aparición de cadáveres en distintos puntos de la costa uruguaya comenzó a mediados del pasado mes de abril, cuando en aguas del océano Atlántico, frente al departamento de Rocha, fueron recogidos los cuerpos de cuatro hombres y una mujer, de origen asiático. Diez días después apareció en la misma zona un sexto cadáver, que presentaba las mismas características de los anteriores.

En los últimos días fueron recogidos en distintos puntos del Río de la Plata los cuerpos de una mujer y de un hombre. Este último había sido encontrado hace solo cuatro días, y hoy nuevamente la población se ve sacudida por la aparición del noveno cadáver.

CRESTO ANTE GRAVES ACUSACIONES

• Lo Juzgan en Paraná

PARANA, 17 (De nuestro corresponsal). — **"Ser los jefes máximos del comando Paraná de la Juventud Peronista, organismo de choque utilizado para la comisión de diversos atentados, extorsiones y amenazas", son los cargos que pesan sobre el ex gobernador de la provincia, Enrique Tomás Cresto, y el ex subjefe de policía, inspector general Hugo Alvarez Roldán,** de acuerdo con las acusaciones formuladas ante el Consejo de Guerra de esta ciudad por la mayoría de los detenidos que declararon hoy.

La primera audiencia se celebró en el salón de actos del Comando de la Segunda Brigada de Caballería Blindada y tuvo carácter público. Las indagatorias comenzaron por la mañana y continuaron hasta las 18, en que el Tribunal dispuso pasar a cuarto intermedio hasta mañana a las 8, en que continuará con la lectura de las declaraciones tomadas a los imputados en la sede militar.

Fueron convocados hoy ante el Consejo el ex gobernador Enrique Tomás Cresto, el inspector general de policía Alvarez Roldán, el ex director de promoción de la comunidad, Adolfo Mario Apaldetti, los ex integrantes de la Juventud Peronista (comando Paraná) Eduardo Emilio Romero, Carlos Alberto Igarza, Juan Carlos Torales, Ricardo Edgardo Remedi, Luis Eduardo Lenzi y Gerardo González. Asistieron también a la audiencia José Argentino Acevedo, Néstor Antonio Alvarez, Carlos Leónidas Basso, Carlos Ramón Balla, Ramón Aurelio Berón, Gabriel Puggros, Juan Sacks, Carlos Angel Vesco y Henry Adam Zacarías.

Por las declaraciones de los detenidos, aparece también comprometida la situación del ex diputado nacional justicialista Edgar Cossy Isasi, actualmente detenido. El ex legislador está acusado en relación con el concurso civil de la Asociación de Empleados Públicos de la provincia de Entre Ríos (AEPAPER).

Según afirmaciones de uno de los imputados Cossy Isasi exigió y obtuvo de esa asociación una suma de dinero varias veces millonaria. Las actividades del "Comando Paraná", de la Juventud Peronista, surgen de los testimonios de los diferentes declarantes, y según ellos eran financiadas por el gobierno provincial, que canalizaba los fondos por la **Cooperativa de Cirujas** de esta capital. **"También** —afirman los acusadores— **perpetraba extorsiones contra comerciantes, profesionales e industriales locales".** Uno de los detenidos, Eduardo Emilio Romero, afirmó que el ex gobernador **Cresto "era el que ordenaba los atentados que luego ejecutaba el citado comando".**

Tras la vista de las distintas causas, el Consejo de Guerra decidirá las actuaciones de su competencia y cuales serán derivadas a la justicia ordinaria. Las sentencias se conocerían a fines de la presente semana.

♦ **LIBERADOS EN SANTA FE**

SANTA FE, 17 (De nuestro corresponsal). — Unas 20 personas que habían sido puestas a disposición del comando de operaciones táctico militar de esta zona con posterioridad al 24 de marzo pasado, habrían recobrado su libertad, según fuentes altamente responsables.

Se carece de información oficial al respecto y se ignora el nombre de las personas liberadas. La versión agrega que en los próximos días otros grupos de detenidos se agregarían a la nómina anterior.

♦ **PRESOS POR VENALES**

CORDOBA, 17 (De nuestro corresponsal). — Honorio Díaz, Oscar Ramón Jaime y Domingo Aguirre irán a la cárcel por pretender "hacer desaparecer un expediente del Ministerio de Bienestar Social a cambio de dinero". Los nombrados eran funcionarios del mencionado ministerio y solicitaron a Enrique Ignacio González Usinger una elevada suma para hacer desaparecer una carpeta-expediente, donde constarían supuestas irregularidades cometidas por Usinger.

¡EL EXITO DEL AÑO!
THELMA TIXOU ★ ADOLFO STRAY ★ THELMA TIXOU
DON PELELE ★ VICENTE RUBINO ★ JUAN CARLOS CALABRO
La Risa es salud
PROHIBIDA PARA MENORES DE 18 AÑOS
JAVIER PORTALES
COMO INVITADA DE HONOR
TITA MERELLO
PATRICIA DAL ★ NURI CID
ASTROS
CORRIENTES 746
EL AS DEL TANGO
HECTOR VARELA
Y SU GRAN ORQUESTA TIPICA

PARA ELEGIR UNA PELICULA, SABER EL HORARIO, CONOCER LA VIDA Y NOVEDADES DE LOS ARTISTAS, SOLO SU DIARIO

MASSERA: CUMPLIREMOS INEXORABLEMENTE

A 162 años de la histórica victoria, del primer triunfo en combate de marinos argentinos al mando del almirante Guillermo Brown, ocurrida en 1814 frente a Montevideo contra las fuerzas realistas españolas, se celebró ayer el Día de la Armada Nacional con distintos actos que tuvieron sobria austeridad como es característico en el quehacer de la institución naval.

♦ UN RADIOGRAMA

El comandante general del arma, almirante Emilio Eduardo Massera, con motivo de la celebración, dirigió un radiograma interno al personal, en el que expresa que "en la circunstancia que atraviesa nuestra nación, adquiere el Día de la Armada trascendental significado. Así como ayer en el glorioso combate de Montevideo, los hombres de mar debemos asumir hoy con el mismo fervor los deberes que la hora nos impone para preservar nuestro modo de vida y consolidar un futuro pleno de grandeza y prosperidad. Para tal fin —agregó— exhorto a todos los integrantes de la institución naval a aplicar un razonamiento amplio, sensibilidad y un trabajo fecundo, apuntalado con responsabilidad y espíritu de sacrificio. Solo así —agregó finalmente— afirmaremos el rumbo de la nación en busca de un mejor destino. Sabemos que la tarea es vasta y exige dedicación permanente para el mejor logro de los objetivos nacionales, pero esta tarea de restitución de los valores habremos de cumplirla en forma inexorable. Invocando a Dios, que todo lo dispone para lo mejor, quiera iluminar nuestros actos".

♦ SALUDO DE VIDELA

El presidente de la Nación, teniente general Jorge Rafael Videla, saludó ayer a los jefes, oficiales y suboficiales del arma naval que cumplen funciones en la Casa de Gobierno, con motivo de la celebración del Día de la Armada.

♦ EJERCITO Y FUERZA AEREA

En horas de la mañana, el almirante Massera recibió en su despacho del edificio Libertad a miembros del Ejército y de la Fuerza Aérea, generales y brigadieres, que le presentaron los saludos con motivo del Día de la Armada.

A las 8.30, también en el edificio Libertad —sede del comando general del arma—, se cumplió una formación presidida por el jefe del Estado Mayor General, vicealmirante Armando Lambruschini.

♦ ACTO EN PUERTO BELGRANO

Minutos después de las 9, el almirante Massera se dirigió, por vía aérea, hacia Puerto Belgrano para presidir, junto con el comandante de Operaciones Navales, vicealmirante Luis María Mendía, los actos programados con motivo del Día de la Armada. Tras revistar las tropas, alineadas en el estadio, se interpretó el Himno Nacional

♦ OTRAS CEREMONIAS

En la plazoleta de L. N. Alem y Cangallo se rindió homenaje al pie del monumento a Guillermo Brown y también en el sepulcro que guardan sus restos en la Recoleta. Asimismo, una delegación naval depositó flores en el mausoleo del Libertador San Martín en la Catedral. El comandante Massera, finalmente, dirigió un mensaje de salutación al personal de las bases antárticas

En la ceremonia realizada frente al monumento al almirante Brown, depositan ofrendas florales.

PUBLICIDAD: ACTO INAUGURAL

A partir de hoy y durante cuatro días, esta capital será sede del vigesimoquinto Congreso Mundial de Publicidad, evento que por primera vez se realiza en una ciudad sudamericana, y que contará en esta oportunidad con la asistencia de delegaciones procedentes de 80 países del mundo.

Las deliberaciones se abrirán exactamente a las 9.45, en el salón Libertador del Hotel Sheraton, con la ejecución del Himno Nacional, por la banda del Regimiento de Granaderos a Caballo.

Posteriormente el titular del congreso, Ricardo De Luca pronunciará el discurso de apertura, contando con la presencia del presidente de la Nación, teniente general Videla. A continuación, hará lo propio el señor Alfred Hollender, titular del directorio de la Asociación Internacional de Publicidad y finalmente un representante del Poder Ejecutivo Nacional dará la bienvenida a los participantes en el congreso, en nombre del gobierno.

Luego de un breve receso, la lista de oradores se completará con las alocuciones de Joseph Novas Jr., presidente de la Asociación Internacional de Publicidad, y Nemesio Fernández Cuesta Illiana, ex ministro de Comercio de España.

Durante el mediodía los delegados participarán de un almuerzo que se servirá simultáneamente en el salón de fiestas del Plaza Hotel y en el salón Los Dos Chinos. Para los 16 está prevista la iniciación de cinco seminarios con temas atinentes al área.

Cabe señalar que en la víspera los delegados y participantes en el congreso, rindieron homenaje al general San Martín

AGOSTI: "SALDO POSITIVO"

"El saldo de la conferencia fue doblemente positivo, tanto en lo técnico-profesional como en lo personal", afirmó el comandante general de la Fuerza Aérea, brigadier general Orlando Agosti, a su llegada al aeroparque Jorge Newbery, tras participar en la 16ª conferencia de titulares del arma aérea llevada a cabo en Homestead, Estado de Florida, EE.UU.

♦ IMPROVISADA CONFERENCIA

El brigadier general Agosti arribó al sector militar a las 18.50, a bordo del avión TC-53 de la Fuerza Aérea Argentina, siendo recibido por el comandante de Personal del arma, brigadier mayor Francisco Cabrera; el comandante de Operaciones Aéreas, brigadier mayor Miguel Angel Osés; el jefe de Estado Mayor, brigadier mayor Omar Domingo Graffigna, y el jefe de la Base Aérea, comodoro Antonio José Crocetto.

En improvisada conferencia, señaló que "hemos llegado a un total acuerdo en temas tales como comunicaciones, salvamento y otros asuntos tratados. También en lo que hace al conocimiento de los comandantes generales de las distintas fuerzas aéreas entre sí, fue muy positivo", agregó.

Tras manifestar que "todos los temas tratados fueron de carácter técnico-profesional", el comandante general de la Fuerza Aérea anunció que la próxima conferencia se desarrollará en Montevideo, probablemente en marzo de 1977, aclarando que éstas se llevan a cabo, alternativamente, un año en Estados Unidos de Norteamérica y el siguiente, en otro país americano.

Carlitos, un nombre apenas y sus tímidos deditos que indican la edad: 3 años. Está extraviado.

SOLANO: AVENTURA Y DRAMA PARA UN "MUÑECO" QUE TIENE SOLO TRES AÑOS

Se llama Carlitos, muestra una sonrisa amplia y con los dedos de su mano derecha enseña que tiene 3 años. Estos son los únicos datos que se poseen de un pequeño extraviado durante un procedimiento policial realizado en San Francisco Solano. El dueño de una mueblería lo llevó consigo, lo ha incorporado a su hogar y lo siente como a un hijo. Pero, la realidad y la responsabilidad ante todo, lo hacen buscar afanosamente a la madre del niño, para poder restituir finalmente a éste a su auténtica familia.

El pasado 11 de mayo efectivos de la policía de la provincia de Buenos Aires, realizaron un procedimiento en la Avenida 24 de San Francisco Solano. El operativo se llevó a cabo aproximadamente a las 17.30 y arrojó numerosos detenidos. Entre los apresados figuraban pasajeros del colectivo El Alcón 148 M, que salía de San Francisco Solano y tenía como meta final Constitución. Precisamente, uno de los viajeros era el padre del pequeño Carlitos, quien al ser detenido fue separado de su hijo. Terminado el procedimiento, el menor quedó abandonado en la calle, sin saber cuál sería su futuro destino. **Presurosamente, el vecindario acudió en auxilio del niño que a pesar de su soledad no lloraba y solo podía dar su nombre, su edad, decir que tiene una madre llamada Mima, un hermano que va a la escuela de nombre Pablo y una tía a la que conoce como Teresa.** Raudamente se recorrieron los alrededores en busca de los familiares del niño, pero todo fue infructuoso. Aurelio Abel Massucco, dueño de una mueblería que lleva su apellido y está ubicada en la Avenida 24 entre 5 y 7 de San Francisco Solano, decidió llevar al niño a la comisaría de la zona, pero allí tampoco se pudo hacer nada para restituir al niño a su hogar.

Y es así como todo se ha conjugado para que naciera una tierna relación entre Massucco y Carlitos. El protector del niño está casado y es padre de dos hijos, uno de 12 y otro de 8 meses. En ese hogar pasa sus horas el pequeño. Está rodeado de afecto, come, no llora y hasta disfruta de nuevas ropas y juguetes. Pero Massucco no se engaña y por eso expresó a **ULTIMA HORA: "Soy consciente de que el niño debe retornar a su hogar y así devolverle a su madre la tranquilidad que ahora seguramente le falta. Si fuera por mí me quedaría con él, porque es un chico excepcional. Va conmigo a todas partes y el otro día me dijo: «Tío si me vuelvo a perder venime a buscar»".**

Y esta es la aventura que está viviendo Carlitos, su madre seguramente lo aguarda y tal vez esta nota contribuya a hacer que el niño vuelva a alegrar con su presencia su verdadero hogar. Seguramente así sucederá, pero ocurrirá también algo más, algo que ya será imperecedero: **Carlitos ha ganado en Massucco a un amigo**

REUNION DE VIDELA CON EL CARDENAL PRIMATESTA

El presidente de la Nación, teniente general Jorge Rafael Videla, recibió ayer al nuevo titular de la Conferencia Episcopal Argentina y arzobispo de Córdoba, cardenal Raúl F. Primatesta; al presidente saliente de la misma, monseñor Adolfo S. Tórtolo, y al actual vicepresidente primero de la CEA, monseñor Vicente Zazpe. La visita de los prelados tuvo carácter protocolar y dio lugar a un cordial diálogo entre el teniente general Videla y los altos dignatarios eclesiásticos.

Cabe acotar, de acuerdo a lo manifestado por los altos prelados, que en la oportunidad se interiorizaría al Jefe del Estado sobre el contenido del documento Episcopal en que la Iglesia fija su posición ante la situación actual.

♦ MONSEÑOR ARAMBURU

Con destino a Roma viajó ayer el arzobispo de Buenos Aires y primado de la Argentina, monseñor Juan Carlos Aramburu. En el Vaticano, en la semana próxima se realizará la ceremonia en la cual será elevado a la dignidad cardenalicia. El consistorio se efectuará el día 24. Otro religioso argentino, monseñor Eduardo Pironio, fue también elevado a la misma jerarquía por el Papa y recibirá en la misma ceremonia el capello cardenalicio.

USTED VIO EL PARTIDO, PERO SOLAMENTE SU DIARIO LO SACARA DE DUDAS SOBRE TODO LO QUE PASO EN LA CANCHA

INVERSIONES Y EL PETROLEO

Expuso Sobre Ambos Temas en México, el Ministro Martínez de Hoz

CANCUN, México, 17 (Télam) — José Alfredo Martínez de Hoz, ministro de Economía de la Argentina, anticipó hoy, aquí, que en las próximas semanas su gobierno sancionará una nueva ley de inversiones extranjeras, así como también otra legislación en materia de hidrocarburos.

El ministro argentino mantuvo, en la mañana de hoy, una prolongada reunión con los funcionarios y empresarios de su país que integran la delegación oficial a la reunión anual de gobernadores del BID, que se inició en este balneario en el día de hoy.

Participaron, además, cerca de cincuenta argentinos, quienes viajaron por iniciativa propia a México, vinculados con actividades industriales, financieras y bursátiles.

El objetivo de las conversaciones fue coordinar un plan de actividades y contactos de alto nivel con otras delegaciones, de forma tal que la posición argentina sea expuesta en forma coherente y global.

♦ PLAN, CON RESPALDO

Durante la primera parte de la sesión, Martínez de Hoz hizo una reseña del plan económico actualmente en marcha, y puso énfasis en señalar que ese plan cuenta con el respaldo de la Junta Militar, lo que implica un decidido y firme apoyo para que las medidas sean llevadas adelante y se tenga éxito en el proceso de reorganización nacional.

En una segunda etapa, el ministro contestó preguntas y aclaró algunas dudas que le plantearon los empresarios. También hizo una reseña de las medidas tomadas por la conducción económica, y formuló comentarios sobre las conversaciones mantenidas el sábado último con la máxima autoridad económica de los Estados Unidos, el secretario del Tesoro, William Simon, y luego con el presidente del BID, Antonio Ortiz Mena.

♦ INVERSIONES: LEY

Martínez de Hoz anunció que en las próximas semanas tendrá sanción la nueva ley de inversiones extranjeras, e informó que se está trabajando en un proyecto de borrador de la nueva legislación.

Señaló que el espíritu de la misma **será atraer capitales, a diferencia de la actual ley, que buscó bloquear el ingreso de los mismos.** Aclaró que el poder de decisión y control de esa inversión quedará en manos del Estado, pero que la idea es aprovechar la oportunidad que se presenta en el mundo, debido a los excedentes financieros que están generando los países industrializados, los que están entrando en una nueva era de prosperidad luego de la crisis del petróleo.

Señaló que esos ahorros pueden actuar en forma complementaria del ahorro nacional, y que la Argentina puede captarlos para movilizar importantes proyectos industriales que proporcionen más bienes y oportunidades de trabajo para los argentinos.

♦ EL PETROLEO

El ministro comentó que **también será sancionada una nueva legislación petrolera,** con el propósito de aumentar la producción de hidrocarburos que está en merma a pesar del potencial de reservas que tiene el país.

Informó que el procedimiento será el de la licitación pública y que habrá tres categorías bien diferenciadas. 1) Para empresas de capitales argentinos, que pueden encarar en forma inmediata la explotación de yacimientos de pequeña y mediana envergadura. 2) Para empresas argentinas o extranjeras, asociadas o no, para que encaren trabajos de recuperación secundaria. 3) Para empresas internacionales, en la superficie continental o en el mar austral. Estas firmas deberán asociarse a YPF.

En todos los casos el ente estatal tendrá a su cargo el control y el seguimiento de las actividades de las firmas privadas.

♦ VENDRAN DOLARES

Con relación al problema del sector externo, el ministro Martínez de Hoz informó que se estima que el déficit del balance de pagos de este año será de unos 800 millones de dólares, pero que la gestión financiera que realizará en los Estados Unidos y en Europa tendrá como objetivo lograr una suma superior a los mil millones de dólares, este volumen servirá para cubrir el bache del sector externo y además para reconstituir el muy bajo nivel de reservas de divisas que exhibe el Banco Central.

Al informar sobre sus conersaciones con Simon, reiteró la buena predisposición del secretario del Tesoro de los Estados Unidos hacia la Argentina y el nuevo plan económico y adelantó que Simon prometió su apoyo a las futuras gestioens que hará el ministro argentino ante las autoridades monetarias del país del Norte, los bancos privados y el Fondo Monetario Internacional.

Martínez de Hoz hablará mañana ante la asamblea de gobernadores del BID. Su discurso tendrá una duración de media hora y se referirá al programa económico de su gobierno.

ASAMBLEA DEL BID: "APOYAR A LOS DEBILES"

CANCUN, México, 17 (Latín). — La necesidad de canalizar mayor volumen de recursos a los países de meno desarrollo económico relativo y el posible aumento de los fondos del Banco Interamericano de Desarrollo (BID), a través del ingreso de doce países extrarregionales, fueron destacados hoy aquí al inaugurarse la decimaséptima asamblea de ese organismo.

La ceremonia fue abierta por el dominicano Diógenes H. Fernández y antes de ser formalmente inaugurada por el presidente mexicano Luis Echeverría, el presidente de la entidad, **Antonio Ortiz Mena,** presentó un informe sobre las actividades del banco en los últimos doce meses.

La diferencia en el ritmo de desarrollo, a través de dos bloques de países (uno de mayor desarrollo constituido por Brasil, México, Argentina y Venezuela, y otro por países centroamericanos y del Caribe, además de Bolivia y Uruguay) fue señalada por el secretario de Hacienda mexicano, Mario Ramón Beteta, elegido presidente de la asamblea.

Hablando como gobernador por México, **Ramón Beteta** dijo que "estamos totalmente de acuerdo en la conveniencia de apoyar con carácter prioritario a las economías nacionales con mayor debilidad relativa".

La conferencia reúne en este complejo turístico en el mar del Caribe a los gobernadores de los 24 países miembros. Representantes de 18 naciones extrarregionales y observadores de entidades financieras nacionales e internacionales. Como se sabe, el cónclave financiado por el propio BID, en el "centro de convenciones de portátil", un globo de 47 metros d ediámetro adquirido en Estados Unidos por 120 mil dólares.

♦ "DESOCUPACION PROVOCA EL CAOS"

El presidente Luis Echeverría decepcionó de cierta manera a los delegados presentes, quienes en conversaciones informales manifestaron la esperanza de oír un discurso fuerte, a causa de las declaraciones del sábado último del secretario del Tesoro norteamericano, William Simon. En cambio, Echeverría se limitó a la exposición de un cuadro de los orígenes latinoamericanos y de la importancia del BID para el desarrollo económico, social, cultural y democrático, que permitan la ejecución de proyectos económicos que puedan absorber la mano de obra y evitar la desocupación.

"El desempleo produce estallidos sociales", dijo Echeverría, quien además destacó la necesidad de defender los precios de los productos de la región en los mercados internacionales.

Valores Ajustables: Plaza Muy Firme

En los títulos nacionales de renta fija se mantuvo el interés de los operadores, los que fueron comercializados con plaza firme y muy favorable en los negocios concertados ayer en el Mercado de Valores de Buenos Aires.

Cabe destacar que estos valores volvieron a acaparar el mayor volumen de negocios. También los Bonos para Inversión y Desarrollo contaron con una demanda activa que finalmente se tradujo en una interesante diferencia en favor al registrar su cotización una suba de 170 puntos, clausurando en 2.470 por ciento de su valor nominal.

La primera serie de Valores Nacionales Ajustables quedó en 2.661,70 (anterior 2.636 por ciento de su valor nominal); segunda serie, 1.587,50 (1.572,10); tercera 508,40 (503,50) cuarta serie a 324,40 (321,50 por ciento de su valor nominal).

♦ ACCIONES: TRAMITE MODERADO

Tras un trámite tranquilo observado en la primera hora y parte de la segunda en que se desarrollaba la rueda, la plaza accionaria revirtió moderadamente su tendencia para colocarse en una posición sostenida. La sesión dejó como saldo 24 alzas, que fluctuaron entre 0,50 y 3 pesos, y 12 bajas que fluctuaron entre 0,50 y 10 pesos. Esta última declinación fue para las acciones azucareras San Pablo. Otras 47 empresas quedaron sin cambio.

♦ LO OPERADO

Negocios por un monto global de 932.187.315 pesos nominales nuevos registró el mercado bursátil. Se vendieron 3.573.120 acciones entre ordinarias y preferidas.

COBRA DESDE MAÑANA LA CLASE PASIVA

De acuerdo con lo anticipado por el calendario previsional, mañana comenzará el pago del mes en curso a los jubilados y pensionados de las siguientes ex cajas:

19/5 al 2/6: Trabajadores Independientes y Empresarios y Profesionales; 24/5 al 7/6: Trabajadores del Estado; 28/5 al 11/6: Servicio Doméstico, Bancaria y Seguros, Trabajadores Rurales, Periodistas y Gráficos y Navegación; 3/6 al 18/6: Trabajadores de la Industria; 8/6 al 22/6: Comercio, y 11/6 al 25/6: Servicios Públicos y Ferroviarios. Se abonará también el aumento de 24,11 por ciento, retroactivo al 1º de marzo del año en curso.

Fijaron el Cupo Nacional de la Producción de Azúcar

El Ministerio de Economía dio a conocer ayer la resolución Nº 126 por la que fija en un millón seiscientas mil toneladas el cupo nacional de producción de azúcar que constituirá la cantidad total a producir en la zafra del corriente año.

La Dirección Nacional de Azúcar procederá a entregar los certificados de cupo de producción de azúcar, de acuerdo con la reglamentación que al efecto dicte. Por esta norma se asigna a cada productor cañero los certificados de cupos acordados en la zafra 1975 los que quedarán limitados a la real producción de azúcar individualmente obtenida por cada uno de ellos en la mencionada zafra.

Los ingenios azucareros no podrán contratar de sus proveedores habituales de materia prima, mayor cantidad de azúcar que la obtenida por cada uno de ellos durante la zafra 1975.

Las infracciones a esta resolución serán pasibles de las sanciones previstas en el Decreto-Ley 19.597/72.

Los considerandos de la medida señalan que de conformidad con lo previsto en el artículo 16 del mencionado decreto-ley, corresponde que el Ministerio de Economía fije el cupo nacional de azúcar que constituirá la cantidad total que se podrá producir en la zafra de 1976; que ello determina la asignación de los cupos individuales de producción de azúcar para cada productor cañero, de acuerdo con el procedimiento dispuesto por la norma legal citada; que con anterioridad se había dispuesto la confección de los certificados de cupos, emitidos en función de criterios económicos sustentados entonces, circunstancia que por razones de tiempo —próxima iniciación de la zafra— no puede revertirse, la que impide materialmente la emisión de los nuevos certificados.

♦ YERBA MATE: PRECIO

La Secretaría de Agricultura y Ganadería fijó en cuarenta y seis pesos con novecientos setenta y nueve milésimos de peso ($ 46,979) el costo conjetural por kilogramo de yerba mate nacional canchada de cultivo de la zafra del corriente año, embolsada y puesta en Buenos Aires o Rosario.

La Resolución 110, por la que se fija este precio agrega que el costo conjetural indicado podrá ser reajustado, si fuera necesario, conforme con lo establecido en la ley 20.752.

¿CAMBIOS EN ITINERARIO DE KISSINGER?

WASHINGTON, 17 (United Press International). — Pese a lo que se pensaba inicialmente, es posible que Argentina y Uruguay no figuren, "por falta de tiempo", en el itinerario del próximo viaje por América latina del secretario de Estado Henry A. Kissinger, según se indicó hoy en medios diplomáticos latinoamericanos.

Kissinger había anunciado personalmente la posibilidad de que visitaría Buenos Aires este año luego de una reunión de trabajo en esta capital, el pasado mes de febrero, con el ex canciller argentino Raúl A. Quijano.

REUNION DE MINISTROS DE OBRAS PUBLICAS

El secretario de Transportes y Obras Públicas, ingeniero Federico Camba al dejar inaugurada las deliberaciones del Consejo Interprovincial de ministros de Obras Públicas (CIMOP) exhortó "resolver con unidad de criterio los problemas vinculados con las obras y los servicios públicos".

La sesión preparatoria de la que participaron delegados provinciales fue presidida por el representante del Chaco, José M. Franchino. El titular del Comité Ejecutivo destacó que el motivo fundamental de la autoconvocatoria "es poner nuevamente en marcha al CIMOP para asegurar la continuidad del organismo y para que se sigan definiendo pautas o políticas comunes entre la Nación y las provincias".

Seguidamente se procedió a la elección del presidente de la asamblea que recayó en el secretario de Obras Públicas de la Municipalidad de la Ciudad de Buenos Aires, doctor Guillermo Domingo Laura.

LUZ VERDE HACIA EL PROGRESO, EN EL CONGRESO DE FERROCARRILES

"Se inicia aquí otra etapa en procura de la coordinación y progreso de los ferrocarriles e industrias iberoamericanos, como medio para alcanzar la anhelada integración social y económica de nuestros pueblos". Así se expresó al inaugurar las sesiones de la Junta Concultora de la Asociación Latinoamericana de Ferrocarriles (ALAF) el secretario general del organismo, general de división (RE) Emiliano Flouret.

La mencionada Junta está integrada por representantes de Argentina, Bolivia, Brasil, Cuba, Chile, Ecuador, México, Paraguay, Perú, Uruguay y Venezuela.

El delegado interventor en Ferrocarriles Argentinos, coronel Luis H. Grandinetti declinó la presidencia de la Junta tras agradecer la distinción, transfiriéndole la jerarquía al director de la red ferroviaria de Brasil, ingeniero Napoleao Goretti. El ente, que deliberará hasta mañana, comenzó a tratar la convocatoria por parte de ALAF de una reunión de Argentina y Chile apoyando el proyecto de ferrocarril trasandino del sur. Se informó que están adelantados los estudios sobre desarrollo operativo comercial de la futura conexión ferroviaria argentino-uruguaya a través de la represa de Salto Grande.

Delincuentes Económicos Entre Rejas

Para confirmar los anuncios formulados por las autoridades económicas en el sentido de que se aplicarán sanciones rigurosas a los industriales y comerciantes que infrinjan las normas vigentes en materia de comercialización y política de precios, en fuentes oficiales se informó que han sido detenidos y puestos a disposición del Poder Ejecutivo Nacional cuatro empresarios, por irregularidades comprobadas durante inspecciones llevadas a cabo por personal de la Dirección Nacional de Contralor Comercial.

Las actuaciones correspondientes han sido instruidas de acuerdo con las disposiciones de las leyes números 20680 y 19982, y, según se pudo establecer en las fuentes informativas aludidas, uno de los sometidos a proceso es el empresario Miguel Royo, presidente de una firma con domicilio comercial en la avenida de Mayo 666, que vendía chapas con una utilidad bruta del 2.763 por ciento, lo cual, según es fácil advertir, sobrepasaba con exageración todos los márgenes de ganancia imaginables.

Otro de los detenidos es Bruno Corrado Bracciolino, presidente de S. A. Disco RD, con domicilio comercial en la calle Pedernera 2 0, de la Capital Federal, que vendía pimienta blanca, pimentón extra y azafrán español falsificados, así como también comino (marca (Disco de Oro) que no satisfacía las normas establecidas

El tercero es José Domingo Comunello, miembro de la sociedad de responsabilidad limitada Comunello-Grissa, fabricante de papel higiénico "Capullo", cuyos rollos indicaban un contenido de 74 metros y llevaban en realidad 60. En cuanto al último de los involucrados en maniobras ilícitas, se trata de Enrique Manuel García, propietario de una fábrica de pastas frescas ubicada en la avenida San Juan 4101, que vendía azafrán "Az-Ver", falsamente rotulado como español.

Por otra parte, en las mismas fuentes oficiales se hizo saber que están nuevamente en libertad los comerciantes Aida Victoria San Martín de Anaya, Nicolás Di Toma y Norberto Domingo Ezeiza, detenidos oportunamente por infracción a las normas de comercialización. En estos casos, las autoridades consideran que las investigaciones respectivas se hallan avanzadas lo suficiente como para que las pruebas acumuladas no puedan ser destruidas o sustraídas en perjuicio de la acción judicial y el dictamen que en definitiva corresponderá.

ATRACAMOS EN EL DOCK SUD

● Precios Razonables. Mañana Vamos a Villa Crespo

En Dock Sud, partido de Avellaneda, los precios tienen un comportamiento razonable. Lo comprobamos en nuestra caminata de ayer, caminata placentera que realizamos habitualmente para lanzar nuestra flecha de la economía, "bocinar" ofertas e indicar direcciones de los comercios convenientes, a fin de que la ama de casa ahorre tiempo, molestias y dinero.

Y con ese objetivo de ayuda en los "quehaceres del hogar" vamos caminando los barrios de la Capital Federal y el Gran Buenos Aires, estableciendo realmente un relevamiento de los valores que tienen los artículos fundamentales de la denominada canasta familiar. Y vamos al grano con el informe prometido.

♦ VERDULERIAS

En el Dock Sud descubrimos que las verduras y frutas están, término medio, entre un 10 y 15 por ciento más baratas que en otros barrios, salvo el ají, que en L. N. Alem 1817 se cotizaba a 10.000 pesos. Los comerciantes coincidieron en afirmar que marcan con un mínimo de ganancia, "porque se trata de un barrio obrero y porque la mala situación debe ser compartida por todos, es decir por la población y los comerciantes".

Hemos visto ofertas interesantes: el zapallo por kilo a 1.000 pesos, la papa a 2.000, la lechuga a 1.500, la zanahoria a 2.000 y las mandarinas a 3.000.

Las manzanas, que en barrios capitalinos las hemos "computado" a 5.000 pesos el kilo, en el Dock Sud están a 3.500 y 4.000, en tanto que la uva, blanca especial, que en ciertas zonas de Buenos Aires se vende a 6.500 y 7.000, en el barrio visitado estaba ayer a 4.000 y 5.000 pesos. En estos rubros, naturalmente, las rebajas comparativas son del orden del 30 al 35 por ciento.

♦ CARNICERIAS

Todas las carnicerías visitadas tienen precios razonables, incluso algunas de ellas se permiten hacer ofertas especiales, como la del señor U. Dorrego, que desde hoy venderá la "picada" a 9.500, el vacío a 12.500, palomita y "tortuguita" a 11.500 y los pollos "San Sebastián" a 10.900 el kilo.

Frente a ese negocio se encuentra la carnicería de Alessandri y Couto, y entre ambas rivalizan con los mejores precios, una competencia leal que el público apoya haciéndoles las compras a los dos. "Es posible —dijeron algunos comerciantes— que en los próximos días rebaje aún más la carne, y si este hecho se concreta, indudablemente dará al público conumidor un respiro notable, ya que la carne es un alimento insustituible y básico en la dieta del argentino". Por lo pronto, hasta el lomo, que había llegado a 30.000 pesos, por Dock Sud se lo puede adquirir a 18.000...

♦ ALMACENES

Tamborini Hnos., de Huergo 1331, vende la lata de tomates a 3.800, el azúcar a 11.000, el arroz a 9.500, la yerba al mismo precio, la harina a 1.600 y el aceite a 16.000. Son precios moderados, igual que los que muestran en las pizarras los almacenes de David Kriste, Rosa de Ferrari y Antonio Kurán.

♦ MAÑANA, VILLA CRESPO

En la fecha caminaremos por el porteñísimo barrio de Villa Crespo y en nuestra edición de mañana el acostumbrado informe dedicado a las amas de casa para que compren mejor.

CARNICERIAS

En general, en todo Dock Sud la carne puede adquirirse a valores moderados y razonables, con el agregado que se trata de primera calidad.

Carnicería propiedad de A. D'Alesandri y Couto 25 de Mayo 1362		Carnicería propiedad de U. Dorrego 25 de Mayo 1375		Carnicería propiedad de Horacio Arbeló L. N. Alem 1562	
Asado	11.200	Asado	11.400	Asado	12.000
Peceto	19.000	Peceto	19.000	Peceto	18.000
Nalga	17.000	Nalga	16.500	Nalga	16.500
Cuadril	19.000	Cuadril	18.000	Cuadril	18.000
Lomo	20.000	Lomo	19.000	Lomo	18.000
Bifes	12.000	Bifes	12.500	Bifes	13.000
Matambre	13.000	Matambre	13.900	Matambre	13.000
Huesos con carne	5.800	Huesos con carne	5.900	Huesos con carne	7.000
Falda	5.800	Falda	5.900	Falda	7.000

VERDULERIAS

Los ajíes están "desbocados" y siguen trepando como si fueran de oro. Ayer los detectamos a 10.000 pesos viejos el kilo. Otro producto inalcanzable.

Verdulería propiedad de Estanislao Stanlsich Huergo 1208		Verdulería propiedad de Héctor Bonifacio L. N. Alem 1817		Verdulería propiedad de Inmaculada Allieri Quiroga 1377	
Manzanas	4.000	Manzanas	3.500	Manzanas	4.000
Uvas	4.000	Uvas	5.000	Uvas	5.000
Papas	2.200	Papas	2.200	Papas	2.000
Batatas	5.000	Batatas	3.500	Batatas	4.000
Zapallo	2.000	Zapallo	1.000	Zapallo	1.500
Tomates	4.000	Tomates	4.300	Tomates	7.000
Zanahorias	2.500	Zanahorias	2.200	Zanahorias	2.000
Limones	4.000	Limones	4.000	Limones	4.000
Lechuga	3.000	Lechuga	2.500	Lechuga	1.500
Cebollas	2.500	Cebollas	2.400	Cebollas	2.500
Ajíes	6.000	Ajíes	10.000	Ajíes	8.000
Mandarinas	4.000	Mandarinas	3.500	Mandarinas	3.000

ALMACENES

Los almacenes del "Dock" están bien provistos y venden a precios módicos. La barriada, en su totalidad gente de trabajo, siempre se ve favorecida.

Almacén propiedad de David Kriste Huergo 1310		Almacén propiedad de Rosa de Ferrari Quiroga 1383		Almacén propiedad de Antonio Kurán Paúl Angulo 1285	
Leche	2.900	Leche	2.900	Leche	2.900
Manteca	5.900	Manteca	7.650	Manteca	7.600
Huevos, docena	11.000	Huevos, docena	12.600	Huevos, docena	—
Harina	1.700	Harina	1.500	Harina	1.600
Aceite, 1½ litro	15.900	Aceite, 1½ litro	16.000	Aceite, 1½ litro	16.000
Vino común	3.900	Vino común	4.500	Vino común	4.200
Fideos (400 grs.)	2.600	Fideos (400 grs.)	2.900	Fideos (400 grs.)	3.300
Quesos		**Quesos**		**Quesos**	
Mantecoso	23.000	Mantecoso	21.000	Mantecoso	22.000
Mar del Plata	26.000	Mar del Plata	24.000	Mar del Plata	18.000
De rallar	26.000	De rallar	27.000	De rallar	28.000
Gaseosas	3.900	Gaseosas	3.700	Gaseosas	3.500

LA ANEMIA

● Sociedad Rural Pide por Equinos

SANTA FE, 17 (De nuestro corresponsal). — La Sociedad Rural de Santa Fe dirigió una nota al ministro de Agricultura y Ganadería de la provincia, ingeniero agrónomo Juan Alberto Renard, manifestando la inquietud de un sector de productores por la difusión cada vez mayor de la anemia infecciosa de los equinos.

Según la Sociedad Rural, la enfermedad "amenaza con terminar con esa especie si no se toman medidas tendientes a su rápida erradicación". Advierte asimismo que el foco infeccioso se encuentra zonificado en forma especial en los departamentos de la costa y en la zona este del departamento la capital, con difusión en toda la región lindante.

♦ PIDEN CONTROL

Agrega la nota cursada por los productores que si bien resulta difícil lograr de inmediato la erradicación del mal, "entendemos que éste debería ser materia de un inmediato control". Al efecto propone la entidad que "no se permita el tránsito de equinos de una zona a otra, dentro de la provincia, sin que previamente se efectúen los análisis pertinentes que demuestren su sanidad".

La nota concluye indicando que el contralor de la sanidad podría efectivizarse a través de los laboratorios de ese ministerio, con lo cual el organismo cumplirá con una actividad positiva dentro de su área, aspectos estos que las autoridades deberán tomar en cuenta, sin duda, si es que se proponen aliviar una situación que tiende a constituirse en un gravísimo perjuicio.

Hoy Vencerá un Impuesto

Hoy vencerá el plazo para el pago del impuesto de alumbrado, barrido, limpieza, contribución territorial y pavimentos correspondiente a la primera cuota de dicho gravamen. Al reiterar esta información una vez más, la Comuna metropolitana hace saber a los contribuyentes que para su mayor comodidad ha resuelto habilitar el horario de 8 a 16 para el pago de dicho gravamen en la casa central y sucursales del Banco de la Ciudad de Buenos Aires.

En los Puestos de Atención Bancaria (PAB) se podrá abonar a partir de las 16 y hasta las 20.

El referido gravamen podrá abonarse también en la casa matriz y agencias del Banco de la Nación Argentina, de 9 a 11; en la casa central del Banco de la Provincia de Buenos Aires, de 8.45 a 10.45, y en sus filiales de la Capital Federal, de 8.30 a 10.30, y en la Caja Nacional de Ahorro y Seguro mediante cheque postal y dentro del horario habitual de esta institución bancaria.

♦ DESIGNACIONES

Por decreto del intendente municipal, brigadier Osvaldo Cacciatore, fue designado titular de la Dirección Mesa General de Archivo y Entradas, el señor Juan C. Sapienza.

LOS GESTORES

● Deberán Renovar la Inscripción

La Secretaría de Seguridad Social dispuso que los gestores administrativos de asociaciones, organizaciones, empresas y entidades que actúan ante los organismos nacionales de previsión deberán ratificar las presentaciones que les fueran conferidas.

La resolución, que lleva el número 29/76 y que fue publicada en el Boletín Oficial, consigna que las ratificaciones deberán efectuarse en la calle Defensa 120, quinto piso, oficina 508, dentro de los treinta días hábiles administrativos, contados a partir de la víspera.

La Secretaría de Seguridad Social establece que los gestores que no cumplan con este requisito en la forma y plazos indicados serán dados de baja.

♦ BIENESTAR SOCIAL

El Ministerio de Bienestar Social informó en la víspera que "la mayor preocupación de las autoridades de ese departamento de Estado está dirigida a una acción reparadora y de protección en lo concerniente a mejoras en los sueldos de la clase pasiva".

Al mismo tiempo el comunicado desmiente versiones periodísticas sobre un presunto mensaje que el titular de la cartera, contraalmirante Julio Juan Bardi, dirigiría a jubilados por radio y televisión. Sobre el particular se indica que tanto el ministro como los integrantes de su gabinete informarán a la población una vez contabilizadas las políticas y los presupuestos respectivos.

... CUANDO USTED VA AL HIPODROMO, PROGRAMA, CANDIDATOS Y TABLAS COMPARATIVAS, SOLO SE LOS DA SU DIARIO

HEPATITIS: SON 400 CASOS, PERO NO ES EPIDEMIA

MENDOZA, 17 (De nuestro corresponsal). — Confirmó el subsecretario de Salud Pública de la provincia, teniente coronel Lucio Ernesto Arienti, que no existe epidemia de hepatitis en la provincia.

Por su parte, el titular del Departamento de Epidemiología, doctor Ferrara, **manifestó que en los últimos cinco meses se han registrado 400 casos de hepatitis en todo el territorio provincial aunque también se encargó de asegurar la inexistencia de epidemia pero sí de brotes detectados.**

Al respecto se aclaró que si bien el grado pico de enfermedad de este año ha sido más alto en relación a los años anteriores, los casos registrados hasta el momento no llegan a ser considerados como de epidemia, ya que desde febrero estaba previsto a través de la evolución del ciclo, el ascenso de registro de la enfermedad.

♦ DIFTERIA: NO CEDE

BARILOCHE, 17 (De nuestro corresponsal). — Otros cinco casos de difteria se registraron en esta ciudad ocasionando la consiguiente preocupación pública. Se trata de tres niños de entre 6 y 12 años, de condición humilde, y otros dos menores —uno de El Bolsón y otro de El Maitén— cuyas edades no fue posible determinar.

En el hospital de esta ciudad se encuentran actualmente internados diez niños, de los cuales tres de ellos han comenzado a mostrar signos de una evidente mejoría.

El foco de epidemia ha sido detectado en los sectores de menores recursos, lo que ratifica que la difteria es un mal que prolifera al amparo de ciertas condiciones, como las deficiencias sanitarias y de alimentación.

Por lo pronto ya los médicos y el personal sanitario de esta ciudad iniciaron el jueves pasado un amplio despliegue de vacuanción que incluye a niños, adolescentes y adultos.

Al mismo tiempo trascendió que en estos días se recibieron aquí 6.500 nuevas dosis de vacuna y se espera para hoy otras 7.400 unidades. Las autoridades sanitarias consideran que con estas partidas se estará perfectamente en condiciones para vacunar a toda la población estable de Bariloche.

Por otra parte, se resolvió no aceptar el ingreso a la ciudad de ninguna persona que no exhiba previamente el correspondiente certificado de vacunación antidiftérica, fechado en la localidad de origen.

Todo Indica que se Viene el Frío

Según el pronóstico del Servicio Meteorológico Nacional, hoy y posiblemente mañana los porteños deberán sufrir las alternativas de un cielo parcialmente nublado y el registro de una temperatura más bien fría, con tendencia a descender. Las razones de este cambio de temperatura tiene sus razones en el frente frío que desde la madrugada del domingo último fue avanzando en dirección S.O.-N.O. hasta alcanzar a la Capital Federal y al Gran Buenos Aires. Aparentemente, detrás de ese frente se habría originado una cuña o anticiclón que produjo un deslizamiento de frío seco proveniente del Sur.

♦ ¿MINIMA 2 GRADOS?

Por lo pronto, los pronósticos oficiales advierten que esta ola de moderado frío —en la víspera alcanzó una mínima de 10º2 a las 8.40— continuará durante dos o tres jornadas más, pudiendo inclusive descender a los 8 grados, aunque manteniéndose entre los 8 y 10. Lógicamente, estos imprevistos cambios de temperatura han tenido la virtud de sorprender al porteño, que venía usufructuando de un tardío veranito y que ahora deberá acondicionar su vestimenta, aun a despecho de los altos índices de precio que alcanzaron las ropas gruesas.

Será cuestión de ponerse en campaña, entonces, y recurrir al pulóver o en una de esas, al sobretodo.

¡Ojo!, que es Brava la Gripe que Importamos de Chile

Argentinos..., ¡en guardia! La gripe, como todos los años, amenaza ponernos nocaut en cualquier momento, con sus golpes de frío, lluvia o, simplemente, contagio. También, como todos los años, la gripe que se instala o pretende instalarse en nuestro país es importada, verbigracia: "de Hong Kong", "de España", "asiática" o "chilena", como ocurre este año. Según ha podido establecerse a través de informaciones llegadas desde el otro lado de la cordillera, la gripe chilena se las trae, al punto que en el país hermano ha provocado casos fatales.

Por esa razón, las autoridades sanitarias argentinas han adoptado medidas de prevención, tendientes a controlar y evitar cualquier tipo de brote de gripe.

Como primera medida, se ha instalado un verdadero cordón sanitario que nos aisle de la gripe, generalmente traída por algún viajero. Los servicios médicos de control internacional se hallan en estado de alerta y en puertos y estaciones aéreas se han tomado precauciones para detectar posibles portadores de la infección. Estas prevenciones se han visto redobladas en los últimos días en el aeropuerto de Ezeiza y en los pasos cordilleranos, con resultados satisfactorios, porque no se han localizado casos críticos. Cuando se advierte alguna novedad de este tipo, se exige a los afectados que se identifiquen e informen sobre el lugar donde se alojarán en el país, para hacer el seguimiento posterior de su estado de salud y tomar las medidas que pudieran ser necesarias.

Asimismo, la Secretaría de Salud Pública de la Municipalidad recomienda tomar las precauciones tradicionales, recordando que no existen vacunas antigripales de efecto seguro.

Por lo tanto, ante cualquier síntoma de gripe, es conveniente acostarse, no comer ni beber con exceso y llamar al médico.

Se Hará en Junio el Operativo Nacional Antisarampionoso

El mes próximo se realizará en todo el país una operación antisarampionosa. Así lo informó el Ministerio de Bienestar Social a través de la Secretaría de Salud Pública. Estas tareas de defensa de la salud pública se encontraban detenidas a causa de diversas anomalías administrativas que tratan de superarse, según se anunció oficialmente.

El sarampión es una enfermedad eruptiva, propia de los niños, pero también pueden ser afectados los adultos que no lo hubiesen padecido antes. Generalmente el sarampión es benigno, pero puede llegar a ser muy grave y hasta mortal. Actualmente la vacuna antisarampionosa protege eficazmente contra esta enfermedad y sus complicaciones, de allí la necesidad impostergable de protejer a los niños, especialmente aquellos que se hallan entre los 9 meses y los tres años de edad, que no hayan recibido la vacuna ni padecido la enfermedad.

La contagiosidad de los enfermos de sarampión dura aproximadamente una semana y los lactantes de menos de tres meses de edad son, generalmente, resistentes a la enfermedad porque heredan las defensas —anticuerpos— de la madre (en el caso que ésta hubiese tenido antes la enfermedad).

Esa resistencia de los lactantes va disminuyendo paulatinamente de los tres a los siete meses, en que se considera ya a los pequeños completamente receptivos a la enfermedad.

Las estadísticas médicas señalan treinta defunciones por cada diez mil casos, lo que indica que el índice es aún elevado, desgraciadamente.

Las autoridades se encuentran, pues, abocadas a la realización del Operativo de Vacunación Antisarampionosa, que —como hemos dicho— comenzará a cristalizarse en los primeros días del mes próximo.

PIOJOS: LO MEJOR ES LAVARSE LA CABEZA

"El brote de pediculosis de los escolares de la capital ya alcanza a niveles de una epidemia, aunque el número de niños afectados es algo mayor que en años anteriores", informó la Administración de Sanidad Escolar. El comunicado puntualiza que el piojo en nuestro medio no transmite ninguna enfermedad, aunque significa una desagradable parasitosis. La prevención, dice, se realiza a través de la higiene personal y la medida más eficaz es el frecuente lavado de cabeza. Los afectados por los piojos deben ser llevados a consulta médica y no deben concurrir a la escuela hasta ser autorizados por el medio escolar. La Administración de Sanidad Escolar, expresa, realiza un control permanente por su cuerpo técnico profesional distribuido en consultorios zonales, en Capital y Gran Buenos Aires, debiendo sumarse el esfuerzo de los padres y alumnos, quienes deben extremar las medidas de higiene.

Toda la consulta debe canalizarse por la seccional Profilaxis de Sanidad Escolar, Saavedra 15, teléfono 48-8071.

"La Responsabilidad de los Médicos en Dura Prueba"

El secretario de Salud Pública de la Nación, capitán de navío médico Manuel Irán Campo, destacó que **"la responsabilidad del médico ante la compleja sociedad en que vivimos se halla hoy más que nunca sometida a una dura prueba'.** En un mensaje pronunciado al inugurar el VII Congreso de Neurología y IV Simposio Internacional de Esclerosis Múltiple, que se desarrolla en el Centro Cultural San Martín, señaló también que **"las especialidades se multiplican y la investigación abre diariamente nuevas rutas al quehacer profesional".** Acotó que "la estructura administrativa que permite conducir coherentemente este accionar debe tener la suficiente fluidez y capacidad para lograr el objetivo final de una medicina integrada, competente y con claro sentido de lo humano".

Las deliberaciones —que dieron comienzo a las 11.30 de ayer y se prolongarán hasta mañana— cuentan con la asistencia de más de 300 destacados especialistas de nuestro país, Chile, Uruguay y Perú. También concurrieron al acto inaugural el secretario de Salud Pública de la Municipalidad metropolitana, capitán de navío médico Enrique Ortega, el presidente de la Academia de Medicina de la UBA, doctor Pablo Negroni; el decano de la Facultad de Medicina de la UBA, capitán de fragata Efrein Vila Sánchez, otras autoridades universitarias y representantes de entidades científicas.

Habló también el presidente del congreso y titular de la cátedra de neurología de la UBA, doctor Diego Brage, quien, entre otros conceptos, señaló que "el hombre ha comprendido, gracias a su sistema nervioso, la trayectoria de su historia; ha creado sus leyes y normas, haciendo de la moral su meta y procurando siempre buscar el camino de la superación. Las cosas que no se saben se delimitan, dejando de lado la improvisación y perdonando, por comprenderla, a la pobreza de espíritu".

♦ ACCION CIVICA DEL EJERCITO

TUCUMAN, 17 (De nuestro corresponsal) — Reparaciones de caminos que conectan a distintas localidades con la ruta nacional 38 y arreglos en una escuela nacional, realizan los integrantes de la fuerza de tarea "Capitán Cáceres", en cumplimiento del plan de acción cívica que desarrolla el Ejército en esta provincia. Los caminos fueron enripiados y ensanchados, construyéndose banquinas adecuadas o cunetas, según los casos.

IMPORTANTE AYUDA ESCOLAR PARA TODO EL INTERIOR

Finalizó el Operativo de Ayuda Escolar iniciado el 26 de marzo último, informó ayer la Dirección Nacional de Emergencias Sociales, dependiente del Ministerio de Bienestar Social de la Nación. Este plan, basado en un estudio conjunto realizado por el Ministerio de Cultura y Educación y la Dirección Nacional de Políticas del Ministerio de Bienestar Social, determinó las 4.000 escuelas que ofrecían un alumnado con mayor porcentaje de situaciones carenciales, a las que se les proveyó de los materiales

El envío, que consistió en 227.222 cuadernos y 225.640 libros y manuales, **demandó una inversión de 56.466.381 pesos,** beneficiando a escuelas de las provincias de Corrientes, Catamarca, Chaco, Chubut, Entre Ríos, Formosa, Jujuy, La Pampa, La Rioja, Misiones, Neuquén, Río Negro, Salta, San Luis, San Juan, Santa Cruz, Santiago del Estero, Tucumán y Territorio Nacional de Tierra del Fuego.

♦ FALLECIO UN EX INTENDENTE

LA PLATA, 17 (De nuestro corresponsal). — Dejó de existir hoy en esta ciudad el ex intendente municipal, Juan Pedro Brun, quien estuvo al frente de la comuna local hasta el 24 de marzo último. Su deceso se produjo como consecuencia de una prolongada enfermedad que había motivado su internación en los últimos días en la Policlínica del Turf, de la capital bonaerense.

Juan Pedro Brun estuvo al frente de la intendencia municipal desde junio de 1975, tras el asesinato del entonces jefe de la comuna, Rubén Cartier.

Desde mayo de 1973, el extinto había ocupado el cargo de presidente de la Sala de Representantes de La Plata.

♦ LABOR DE ESTUDIANTES

MENDOZA, 17 (Télam). — Dirigidos por miembros de la Cooperadora y padres de alumnos, los estudiantes de la Escuela Mixta "Tomás Godoy Cruz" emplean sus horas libres en reparar y pintar todas las dependencias del establecimiento.

El vicepresidente de la Comisión Cooperadora, Ubaldo González, explicó que se ha notado un gran cambio en el alumnado.

"Esto es el resultado de la toma de conciencia que se ha dado en ellos —señaló el titular de la Cooperadora—, al hacer con sus propias manos los arreglos. Es una experiencia totalmente positiva, donde los jóvenes han respondido plenamente a la confianza que pusimos en ellos".

RESCATARON A UN ANDINISTA

MENDOZA, 17 (De nuestro corresponsal). — Una patrulla policial rescató hoy a un andinista que desde ayer se encontraba herido en la zona precordillerana de Potrerillos, a 52 kilómetros al sudoeste de esta capital.

♦ HERIDO

Se trata del escalador Esteban Salvador Bulljan, de 22 años, residente en Godoy Cruz, que ayer, alrededor de las 17.30, se precipitó al vacío desde varios metros de altura, mientras practicaba una ascensión en la zona denominada "La Cascada del Salto", en compañía de Carlos Bello, de 21 años, y Graciela Adriana Bello, de 18, ambos domiciliados en esta capital.

El accidente le produjo a Bulljan diversas lesiones de consideración.

SANCION ESTATAL A UNA IMPRESORA

El Poder Ejecutivo, por decreto publicado en la víspera en el Boletín Oficial, rescindió el contrato con una empresa proveedora del ámbito del Ministerio de Bienestar Social y la intimó a efectuar un depósito de $ 198.640.000 moneda nacional, en concepto de compensación por pérdida del fondo de garantía.

♦ EXIGIO AUMENTO

La empresa, Impresora "Paysandú", debía suministrar formularios para el CUPED (Centro Unico de Procesamiento Económico de Datos), del Ministerio de Bienestar Social y, oportunamente reclamó reconocimiento de mayores costos de producción, para aumentar los precios convenidos por un contrato anterior. La petición fue denegada por lo que la "Impresora "Paysandú" se negó a entregar la mercadería, obligando al Estado a abastecerse de formularios por contratación directa con otra empresa. Seguidamente dispuso la caducidad del fondo de garantía concedida a Impresora "Paysandú". Dicho fondo de garantía equivale al 10 por ciento del importe total de la operación y es el monto cuyo depósito se intima depositar a la referida empresa.

♦ FUNDAMENTOS

En los considerandos de la medida se explica que la negativa de la proveedora "produce una situación de desabastecimiento que hace peligrar la continuidad de funcionamiento del CUPED".

SU DIARIO ES SU COMPAÑERO DE TODO EL DIA: EN LA CARTERA DE LA MUJER, EN LA MANO O EN EL BOLSILLO DEL SACO

Facultativo Robó Instrumental y Hay Conmoción

MAR DEL PLATA, 17 (De nuestro corresponsal). — El diario "El Atlántico", en su edición de hoy, publicó una noticia que ha conmovido al ambiente médico local. "Hace alrededor de dos semanas —dice un médico del nosocomio llevó al Hopital Interzonal General un fibrogastroscopio, cuyo valor es de unos 15 millones de pesos, para facilitárselo a otro médico. Este, después de utilizarlo, lo guardó en el armario de su habitación, pero al intentar retirarlo para restituirlo a su dueño no lo encontró".

"Después —agrega el diario— hubo tensas reuniones entre el personal médico superior para tratar de localizar el instrumental desaparecido, pero éste no apareció. Hasta que después fue localizado en un comercio de fotografía, donde se lo exhibía para su venta. La policía interrogó al comerciante y éste declaró que «el médico que me atendió me dijo si yo podía hacerle esta gestión, porque él no podía aparecer comerciando con sus cosas y dando una imagen comprometedora sobre su labor»".

"Identificado el «culpable», se notificó a la dirección del establecimiento la que, finalmente, ante el arrepentimiento del autor del hecho, convino en dejar las cosas como estaban al principio, para no crear más inconvenientes". Se aclara que el "culpable" es otro facultativo y que, además, "hubo reacción de profesionales para exigir que aquel médico se retire del hospital", reacción de la que también se hicieron eco enfermeras, mucamas y administrativos.

FURIA HOMICIDA: APUÑALA A CINCO PERSONAS

MUJER Y UN JOVEN SON MUERTOS; 3 HERIDOS

Profunda conmoción han causado, en la población radicada en una extensa área de zona Sur del Gran Buenos Aires, los espeluznantes detalles que circundaron a un violento y trágico hecho de sangre, registrado en el interior de un bar, instalado en la localidad de Villa Diamante.

Un hombre —relativamente joven— fue el primer protagonista del dramático episodio, que parece haber sido extractado de uno de los principales capítulos de la más intrincada novela policial. Como si hubiese sido afectado por un fuerte ataque demencial, extrajo un cuchillo, que portaba entre sus ropas y agredió a un matrimonio, y a otras tres personas.

Las víctimas sufrieron graves heridas en distintas partes del cuerpo, y fueron internadas en el policlínico "Profesor Gregorio Aráoz Alfaro", de Lanús. Sin embargo a pesar del esfuerzo realizado por los médicos para salvarle la vida, dejaron de existir la mujer y uno de los cuatro hombres.

De acuerdo con los datos obtenidos por ULTIMA HORA, a través de la información oficial suministrada por la oficina de Prensa, del Departamento Central de la policía de la provincia de Buenos Aires, se pudo tener conocimiento, que en el bar situado en la calle Florida, entre Castro y Moreno, de Villa Diamante, se encontraba reunido el sábado último, a las 19,15, el grupo constituido por el matrimonio Valerio Dulce, argentino, de 48 años y Estela Ríos de Dulce, argentina, de 45; Pedro Buratovich, argentino, de 70; Américo González, argentino, de 50, y Carlos Ricardo López, argentino, de 18.

Por causas que las autoridades tratan de establecer, se originó una seria disputa entre los integrantes de dicho núcleo y Cayetano Sosa, argentino, de 47 años. Al parecer el encono de los reproches habría enfurecido los ánimos de Sosa, quien se proveyó de un cuchillo, que portaba entre sus ropas.

Como si estuviera exaltado por las características de la disputa, el nombrado se abalanzó impetuoso y furibundo sobre los cinco integrantes del grupo. Arrojó cuchilladas —a diestra y siniestra— dejando un tendal de graves heridos a su contorno. Al llegar una comisión de la policía bonaerense, se comprobó que habían sufrido lesiones —de pronóstico reservado— Valerio Dulce, quien presentaba heridas en el abdomen; su esposa, Estela Ríos de Dulce, a quien el agresor le había inferido lesiones profundas en el abdomen; Pedro Buratovich, con heridas en el antebrazo izquierdo; Américo González, con lesiones en el brazo izquierdo, y Carlos Ricardo López, con heridas en el epigastrio.

Las víctimas fueron internadas —de inmediato— en el policlínico "Profesor Gregorio Aráoz Alfaro", de Lanús. Pero, desafortunadamente, debido a la gravedad de las lesiones, perecieron la señora de Dulce y el joven López. Este dejó de existir en momentos en que era trasladado al citado nosocomio. Por otra parte, los servidores del orden procedieron a la detención del doble homicida y al secuestro del arma empleada para cometer la brutal agresión, en circunstancias en que se había refugiado en su domicilio ubicado en la calle Emilio Castro 3057, de Villa Diamante.

Bariloche: víctima y victimario. Este, al ser fotografiado, se mostró orgulloso de tener "...cartel pa'la salida...". Si sale.

♦ BRUTAL ASESINATO

SAN CARLOS DE BARILOCHE, 17 (De nuestro corresponsal). — **"Saldré en los diarios? Mejor, así tengo cartel pa' la salida...".** De esta pícara forma —al ser detenido— se expresó el brutal asesino que masacró —tras falsa acusación— a un humilde trabajador del Estado.

El criminal fue identificado como Antonio Tranamil, argentino, de 24 años, soltero. Confesó a las autoridades que el domingo 9 del corriente mes se encontraba acompañado por una hermosa mujer, Josefina Pardo, de 23 años, en el bar situado en las inmediaciones de la calle Neuquén y Los Colihues, en el barrio Alto.

Se estableció que, debido a una excesiva ingestión de alcohol, Tranamil agredió al parroquiano Eduardo Sandoval, argentino, de 44 años, casado, padre de seis hijos, quien había concurrido al comercio como lo hacía habitualmente en su día franco de servicio, en su oficio como maquinista de Vialidad Nacional. Tranamil lo increpó acusándolo de "haber faltado al respeto a la chica", lo cual era totalmente inexacto. Se verificó que Tranamil era proclive a las escenas de violencia, registrando un frondoso prontuario por delitos diversos.

Tras un intento de agresión de Tranamil, Sandoval se alejó del bar para evitar otras consecuencias. Pero aquél no quedó satisfecho y lo siguió. Al alcanzarlo lo atacó con una piedra de gran tamaño, aplicándole feroces golpes en la cabeza, que mataron al operario. Luego arrastró el cuerpo hasta un barranco situado en la calle 9 de Julio, al final, y lo dejó abandonado cubierto por yuyales.

Piden Perpetua Para un Brutal Asesino

CORONEL PRINGLES, 17 (De nuestro corresponsal). — El fiscal pide reclusión perpetua para un hombre que mató a otro aplicándole nada menos que 16 puñaladas.

El hecho se registró en junio de 1975, y recién pasado mañana (miércoles) se desarrollará el juicio oral, en los tribunales de esa ciudad. De acuerdo a la información suministrada a la prensa, el hecho se registró de la siguiente manera: en la fecha mencionada, Alberto Avila, argentino, de 45 años, jornalero, fue hasta la casa de su amigo, Tomás Mendoza, de 57, también jornalero. Una vez allí, Avila le reclamó el pago de una deuda de 20 mil nacionales y como consecuencia surgió entre ellos una agria discusión.

En determinado momento, Avila sacó un cuchillo de 25 centímetros de hoja y le aplicó 16 puñaladas con un ensañamiento feroz. Las pericias determinaron que Mendoza ya había muerto como consecuencia de las tres primeras, pero que el asesino continuó apuñalándolo en el piso. Luego se retiró con sangre en sus manos y en las ropas sin siquiera volverse para mirar a su víctima.

Lo detuvieron horas después, y en su descargo dijo que estaba cansado de que Mendoza le pidiera plata que jamás le devolvía. De su casa lo llevaron a la comisaría, de allí al penal, y ahora Avila reaparece para enfrentar al juicio.

El fiscal, doctor Pedro Marquesalado, pidió prisión perpetua, argumentando que el homicidio tiene agravantes debido a la perversidad brutal con que actuó al ultimar al que fuera su amigo, por una suma de dinero casi insignificante.

FINGE MALESTAR, MATA A CUSTODIO Y HUYE

TUCUMAN 17 (De nuestro corresponsal). — Un penado que se encontraba internado en el Hospital Padilla de esta ciudad, dio muerte a balazos anoche al policía que lo custodiaba en el citado nosocomio.

Los informes recogidos en fuentes policiales, indican que **Roque Armando Agüero**, alias "Dillinger", trasladado recientemente al Hospital Padilla desde el penal de Villa Urquiza, ultimó sorpresivamente de varios disparos al agente Luis Pereyra, que lo custodiaba, cuando regresaba del baño de la sala a donde había solicitado ser conducido.

Agüero, que cumplía condenas por robos y hurtos reiterados, tras asesinar a Pereyra se apoderó del arma reglamentaria de éste y escapó del hospital.

Los investigadores policiales, de inmediato dispusieron tareas de búsqueda, sin resultados positivos hasta el momento. Estiman que aprovechando el día de visita **alguien** hizo llegar a Agüero el revólver con el que ultimó a su custodio.

Cerca de las diez de la noche, Agüero solicitó permiso al agente Pereyra para trasladarse al baño de la sala donde estaba internado. Como es de práctica en estos casos, el policía acompañó al penado hasta la puerta misma del baño y allí se estacionó.

Según una versión, el ataque de Agüero fue repentino, violento y artero. Salió del baño empuñando un arma de fuego y sin mediar palabra la descargó tres veces en el cuerpo del agente que no tuvo tiempo para intentar ningún tipo de defensa.

Otra versión, en cambio, asegura que Agüero aprovechó un momento de distracción del agente para apoderarse de su arma reglamentaria y balearlo a mansalva con esa pistola.

La fuga del penado estaba preparada con tiempo. Según un testigo, a la salida del hospital subió a un automóvil que se había estacionado en el lugar momentos antes. Este mismo testigo asegura que al volante del vehículo —un Peugeot 504, rojo— estaba sentada una mujer de unos treinta años de edad.

Al tenerse conocimiento del hecho se pusieron en práctica todos los mecanismos de búsqueda y persecución de la policía provincial, colaborando también personal de la Federal que cumple funciones en esta provincia.

En primer lugar, la pesquisa se orientó hacia el domicilio de los familiares del prófugo en esta ciudad, en la esperanza de que el mismo se dirigiera en busca de apoyo, pero estas acciones no dieron con él ni aportaron pistas.

A las dos de la madrugada, un puesto policial de la ruta que une a esta ciudad con la provincia de Salta registró el paso de un automóvil Peugeot rojo que manejaba una mujer y en el que también viajaba un hombre. La policía cree que se trataba de Agüero y su misteriosa cómplice. Al parecer, el asesino trataría de internarse en la provincia de Salta para de allí intentar el cruce de la frontera, rumbo a Bolivia.

Para evitar esto ya se ha dado aviso a la policía salteña y también se ha alertado a los controles de frontera.

El agente Pereyra fue atendido en el mismo Hospital Padilla pero todos los esfuerzos por evitar su muerte fueron en vano. Tomado de sorpresa, recibió dos balazos a la altura del corazón y solamente se mantuvo con un aliento de vida, no más de 7 minutos.

PLAN OFERTA UNICAS 50 CASAS
ENTREGA: 30 DIAS

CASAS eternogar

ANTICIPO: $ 78.600
SALDO TOTALMENTE FINANCIADO

Aprobadas por la Secretaría de Estado de Vivienda

FABRICAS, EXPOSICIONES Y VENTAS: CHACARITA: Av. DEL CAMPO 1550. SAN MARTIN: O'DONNELL y 9 DE JULIO - EXPOSICIONES Y VENTAS: CONSTITUCION: CASEROS 949. CENTRO: SAN MARTIN 170 BOULOGNE: Av. ROLON 1942. LA PLATA: CALLE 44 Nº 714. COMODORO RIVADAVIA: GALERIA SAN MARTIN, Local 13. NEUQUEN: INDEPENDENCIA y TUCUMAN

EL QUEHACER MUNDIAL ESTA DRAMATIZADO: SOLO SU DIARIO AGREGARA A LAS NOTICIAS EL HECHO PARA SONREIR

PAREJA CULTIVABA MARIHUANA

Las Plantas Estaban en Casa de la Novia

Merced a una información directamente suministrada por la Oficina de Prensa de la Policía Federal, se tuvo conocimiento de un operativo realizado por personal de la comisaría 48ª que epilogó con la detención de una joven pareja, cuyos datos personales, sin embargo, no fueron suministrados, involucrada en el tráfico ilegal de drogas, por lo que se la procesa por infracción a la ley 20771.

Ahondando en el hecho, ULTIMA HORA ha podido establecer que los detenidos son Mónica Horn y Roberto Sanz, una pareja de novios que fue sorprendida —según se informó directamente en la mencionada seccional— con una plantación de marihuana en la casa de la mujer. La policía ha secuestrado plantas, ubicadas en un tacho, durante el procedimeinto que se realizó en las primeras horas de la madrugada del viernes último. La investigación —según el informe de la Oficina de Prensa— tuvo su inicio cuando personal de la 48ª, en la intersección de las calles Guaminí y Chilavert, procedieron a interrogar a un joven en evidente estado de alteración psíquica por efecto de ingestión de drogas, en este caso, marihuana.

Una vez detenido, el mismo informó a los policías que la "yerba" le era provista por una mujer de la cual desconocía el domicilio, pero sabía que el mismo era en las inmediaciones y las posteriores diligencias realizadas arrojaron resultado positivo, ya que fue posible ubicar a dicha mujer. Por otra parte, en la propia oficina del comisario de la seccional 48ª, sobre un trapo blanco, se podía apreciar una considerable cantidad de hojas procesadas, ya listas para el consumo, de cuyo destino informó un oficial.

Este, luego de informar que se está sobre la pista de otras personas vinculadas a Sanz y Horn, quienes serían las encargadas de vender la marihuana, afirmó que dicha venta se hacía **"especialmente en el café La Paz —de Corrientes y Montevideo—, en otra confitería de la calle Esmeralda y en lugares próximos a los cines de Lavalle"**. Según una estimación policial, cada cigarrillo se estaría vendiendo en alrededor de los 30.000 pesos viejos y la cantidad de marihuana permite suponer que podrían hacerse unos 300 cigarrillos.

En la casa de Mónica Horn, sus padres se muestran vivamente alarmados por la situación en que está incursa su hija, de apenas 20 años. Especialmente el padre, un alemán con aspecto de honestidad, relata, preocupado por lo que "ahora van a decir los vecinos".

"Se reunía en casa con amigos y amigas. Cantaban, hablaban de sus estudios, y un día unos compañeros trajeron plantas y le dijeron a Mónica que era **la planta de la amistad**. Ella la puso en ese macetero. A mí no me gustaba y le dije que la sacara, pero insistía en que le habían dicho que era la planta de la amistad y que tenía lindo aroma, pidiéndome que no la arrancara.

"Sin embargo —continúa relatando el señor Horn—, hace unos días ella misma dijo que las iba a sacar. El jueves pasado, Mónica fue a una casa donde estuvo estudiando; cuaido volvió estaba tan contenta de cómo le había ido, que fue a visitar a unos amigos aquí cerca, para charlar un rato con ellos y, además, contarles. Volvió a las 12 de la noche. Se acostó, en tanto yo seguía trabajando en cosas de la casa, cuando tocaron el timbre. Eran unos señores de civil que dijeron que eran policías. Me preguntaron si aquí había plantas y, por supuesto, le dije que sí. Se llevaron el macetero, unos frasquitos de un remedio que tomo yo —Rovigón, de "Roche"—, en el que Mónica guardaba las semillas. A ella también se la llevaron.

Dijeron que lo habían encontrado "fumando" al novio y que él había contado de dónde sacaba la marihuana. **Aquí había 13 plantas, no 250 como escuché por radio...**

El informe oficial de la Oficina de Prensa dice, textualmente: **"Resultado del procedimiento que permitiera la detención de la misma** (se refiere a la joven) **fue el secuestro de 250 plantas de marihuana, cuatro frascos con semillas conteniendo picadura de dicha droga y papel para armar cigarrillos. Los detenidos fueron puestos a disposición de la justicia por intermedio del señor juez nacional en lo Criminal y Correccional Federal, doctor Eduardo Marquard, por ante la secretaría Nº 43 del doctor Ernesto Landívar".**

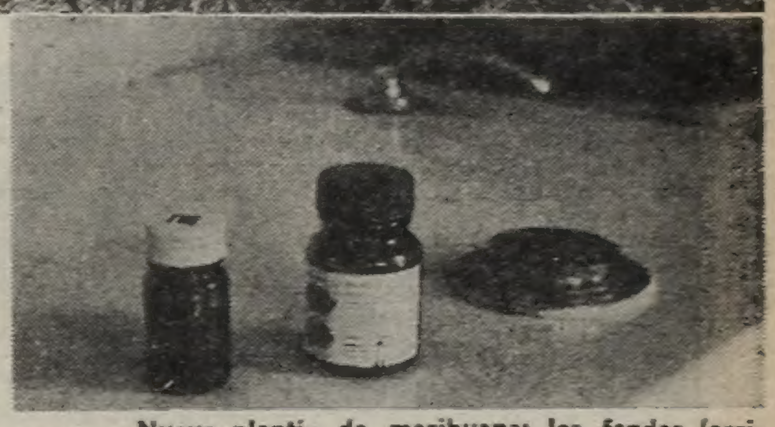

Nuevo plantío de marihuana: los fondos (arriba) de la casa. Abajo, frascos con semillas.

Choque: Familia Exterminada

LA PLATA, 17 (De nuestro corresponsal). — Una familia quedó exterminada, al perder trágicamente la vida un matrimonio y su hijita, como consecuencia de un violento choque registrado en Olavarría.

En base al comunicado dado a conocer por la oficina de prensa del Departamento Central de la policía de la provincia de Buenos Aires se pudo tener conocimiento que por la ruta 226 circulaba ayer el automóvil particular Chevrolet guiado por Humberto Salvador Wagner, quien era acompañado por su esposa, Elsa Kesler de Wagner; la pequeña hija de la pareja, Claudia Luz Wagner, de 5 años, y Miryam Liliana Wagner, cuyo parentesco con los nombrados se ignora.

Alrededor de las 22, al llegar al acceso a Sierras Bayas, por causas que se ignoran se produjo una fuerte colisión con el microómnibus de excursiones conducido por Pedro Baqueiro, de 51 años, afincado en Burgos 1503, de Azul, que transportaba a numerosos viajeros.

A raíz del accidente pereció el matrimonio juntamente con su hijita Claudia. Por otra parte, resultó con graves heridas Miryam Liliana Wagner, en tanto que María de Alfonso, domiciliada en Arenales y Miniana, y Paula Landaburu de Giangrande, residente en Castelar 159, ambas de Azul, ocupantes del microómnibus, sufrieron lesiones leves.

♦ OTRAS DOS VICTIMAS FATALES

El automóvil particular Torino, chapa B-223.334, conducido por Ricardo Mayo, quien era acompañado por César Ruiz Aschieri, y de otras dos personas, cuyos datos de filiación se ignoran, intentó atravesar ayer, alrededor de las 11.35, el paso a nivel —sin barreras— del Ferrocarril Sarmiento, existente en la intersección de las calles Gobernador Indart y Zapiola, de San Justo.

En esas circunstancias, el tren número 2476, que se dirigía a Haedo, procedente de La Plata, embistió al rodado con violencia, arrastrándolo varios metros, causando la muerte de Mayo y Aschieri. Los otros dos viajeros sufrieron heridas leves.

♦ PERECEN DOS EDUCADORAS

SALTA, 17 (De nuestro corresponsal). — Dos jóvenes maestras perecieron y otra resultó herida al precipitarse un camión en un precipicio en las cercanías de la localidad de Cachi.

El hecho se produjo el viernes último, pero debido al lugar donde se registró y a las dificultades de las comunicaciones, se tuvo conocimiento del hecho recién hoy. Las víctimas fueron identificadas como Ana María Juárez, de 26 años, y Dorotea María Luisa Vázquez, de 29, quienes junto con otra persona —no identificada—, que resultó lesionada, viajaban en el camión desde Cachi a Salta para pasar el fin de semana junto a sus familiares.

♦ DOS MUERTOS

LA PLATA, 17 (De nuestro corresponsal). — Otras dos personas fallecieron en distintos accidentes de tránsito. Hoy, a las 10.30, el camión Fiat, guiado por Antonio Márquez, de 48 años, Piedrabuena 340, Haedo, embistió en la ruta 39, en Tandil, al carro de Villalonga, conducido por diego López, de 40, casado, quien murió. El coche Ford Falcón, chapa B-1.328.025, guiado por Alfonso Infante, embistió y dio muerte en la ruta 2, kilómetro 63, Echeverry, al peatón Ramón Angel Caballero, argentino, de 40 años.

♦ FATAL ACCIDENTE

SAN CARLOS DE BARILOCHE, 17 (De nuestro corresponsal). — El Renault 6, guiado por el arquitecto Pablo Juan Masllorens, afincado en la Capital Federal, arrolló y dio muerte en la calle Clemente Onelli, al peatón Atilio Segundo Vargas, chileno, de 51.

Una Bebita Perece Carbonizada

MAR DEL PLATA, 17 (De nuestro corresponsal). — Horriblemente quemada ha muerto una niñita de once meses apenas de vida, en una localidad de la ciudad de Tandil. El trágico episodio tuvo lugar en circunstancias en que la criatura dormía, oportunidad en la que las llamas provocadas por una lámpara a querosene alcanzaron las mantas del lecho en que se encontraba la niñita que, de tal manera, halló una terrible muerte, literalmente carbonizada.

El hecho ocurrió en una precaria vivienda levantada con chapa y madera, donde se domiciliaba la familia Pereyra, ubicada en el paraje denominado "El Solcito", de la vecina ciudad de Tandil, según así lo ha informado hoy el diario "El Eco", de esta ciudad. Siempre de acuerdo con la información que comentamos, la infeliz criatura dejó de existir calcinada por el fuego, en circunstancias en que sus padres la habían puesto a dormir

Sereno Muere en una Violenta Explosión

Una violenta explosión estremeció ayer de mañana al barrio de Palermo, ocasionando la muerte de un hombre. El hecho ocurrió en una agencia de Industrias Kaiser Argentina (IKA), ubicada en la avenida Estanislao del Campo 1490.

La víctima, según se informó, era el sereno del establecimiento comercial, cuyos datos personales aún no han sido suministrados por la policía. Por otra parte, si bien no se ha determinado el origen del estallido, los expertos suponen que ello se debe a un escape de gas. Mientras tanto, los daños son cuantiosos, tanto en el edificio como en las mercaderías (automotores y repuestos) depositadas en el local.

Es ésta la segunda explosión que cuesta vidas humanas en poco más de tres días. El sábado pasado, otra tragedia, ocurrida en el barrio de Palermo en su límite con Belgrano, causó la muerte de dos personas. En esta oportunidad, el origen estuvo en el estallido de una caldera. Por ello, las autoridades municipales han solicitado a calderistas y encargados de edificios, extremar los cuidados en el manejo de esos elementos

INCENDIO: GRAVES PERDIDAS

ROSARIO, 17 (De nuestro corresponsal). — Pérdidas por valor de 50 millones de pesos ocasionó el devastador incendio que destruyó las instalaciones de una fábrica de camisas, instalada en la calle San Luis número 1754.

Hoy, alrededor de las 6.30, presumiblemente como consecuencia de un cortocircuito, se originaron llamas en el local perteneciente a la firma Abraham Wolkowilz e Hijos. El personal femenino —en su casi totalidad— trató de apagar el foco del siniestro, con los medios de que disponía. Pero no pudo impedir que el fuego avanzara debido a la combustibilidad de los materiales depositados en el comercio.

Como medida de seguridad fue interrumpido el tránsito en esa arteria, entre las calles Italia y España, tarea que estuvo a cargo de efectivos de la seccional 3ª de policía, a la vez que procedió a desalojar a los ocupantes de los negocios aledaños.

DESAPARECIDO

ULTIMA HORA requiere la colaboración de sus lectores. El viernes, en la tarde desapareció en la zona de Ranelagh, el señor **Alfredo Montenegro**, de 75 años de edad. Vestía pantalón color beige, sobretodo negro, sombrero negro y zapatos negros. Ante la posibilidad de ser encontrado comunicarse con el teléfono 91-6867.

ALFREDO MONTENEGRO

viva la REALIDAD de su casa propia

ISUR s.r.l.

TOTALMENTE DE MATERIAL
SOLIDA, SEGURA, CONFORTABLE

2 DORM. LIV.-COM. BAÑO y COCINA
PROMOCION ESPECIAL
TOTALMENTE EN CUOTAS DE:
$ 10.000.-

LAVALLE 1459, 2º Cuerpo, 7º Piso Capital Federal

CASA CENTRAL: CHOELE CHOEL 835 (V. Alsina) • en LA PLATA: DIAGONAL 74, Nro. 1346 • en MAR DEL PLATA: Av. J. J. PASO 2506 • en ROSARIO: CORRIENTES 729, 1er. Piso

Y A LA POSTRE... REN

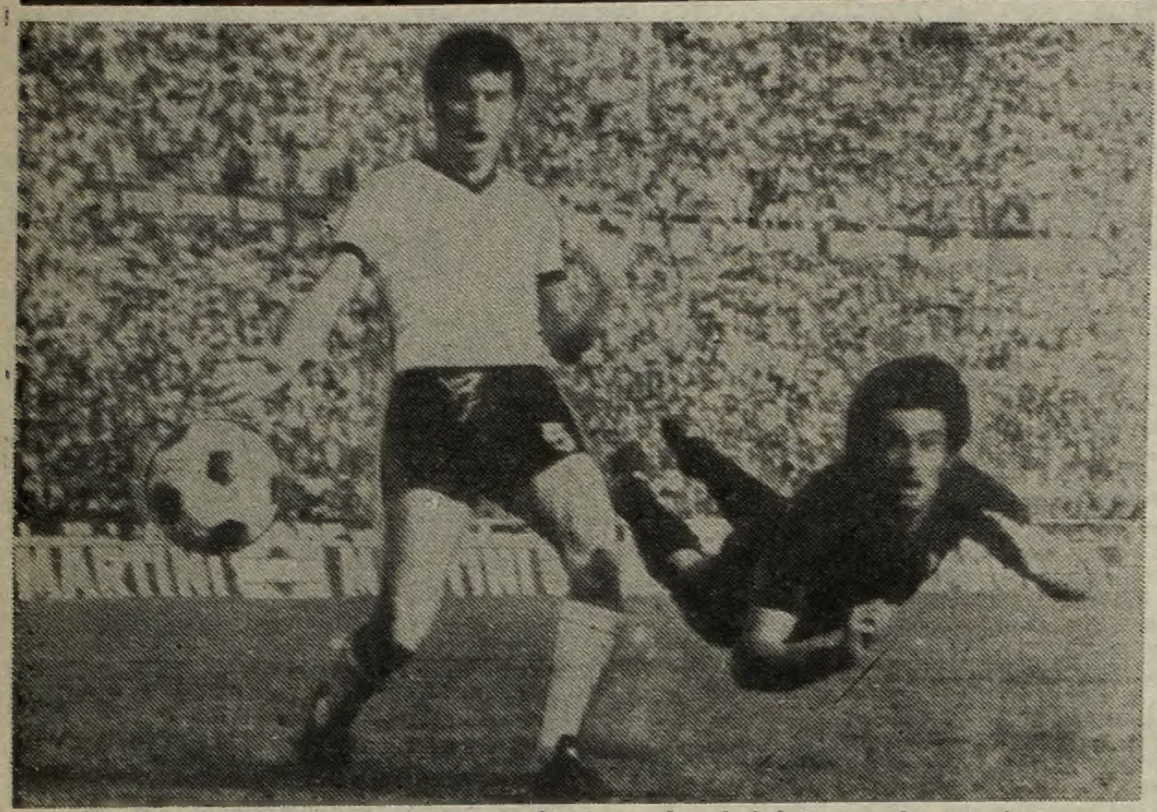

Paolino Pulici logra con esta "palomita" el gol del Torino frente al Cesena. Todo terminó 1 a 1, Torino campeón; Pulici, el goleador. (Radiofoto de AP)

LA HISTORIA DE ITALIA

ROMA, 17 (Associated Press y ANSA). — No hay periódico italiano que no señale con frases laudatorias el título obtenido ayer por el Torino, como campeón de primera división, 27 años después del desastre aéreo de Superga que destruyó el mejor equipo de Italia, el Torino de 1948-49.

Resaltan también el comportamiento del público turinés que aseguró el título en el Estadio Municipal "permaneciendo en sus puestos y no invadiendo el campo de juego", algo que es muy corriente pese a barreras y otros impedimentos. Lo mismo no aconteció con los hinchas del Roma quienes en el Estadio Olímpico de esta capital trataron de entrar a la cancha tras el empate con el Ascoli (1-1) y fueron rechazados con mangueras de agua de alta presión, registrándose 27 heridos. Con la igualdad, Roma salvó del descenso al odiado rival de ciudad Lazio, que al empatar con Como envió a este conjunto a la segunda división junto con el Ascoli y el Cagliari.

Entre tanta felicidad y desdicha ha concluido un torneo que tuvo de todo —mediocridad, brillantez, aburrimiento, emoción, fútbol de gran clase y de poco, tono—. **A la cabeza de la tabla de goleadores quedó Paolino Pulici con 21 tantos. Pulici, integrante del campeón, logró el gol de su conjunto en el último cotejo con Cesena, que finalizó 1 a 1.** El campeonato ofreció la felicidad en la jornada postrera a tres desconocidos apostadores del "Totocalcio" que ganaron cada uno, al acertar los 13 resultados, cerca de 400.000 dólares.

Torino, como campeón jugará por primera vez en su historia la Copa de Europa de Campeones de Liga. Su gran rival Juventus, Milan, Internazionale, de Milan y Napoli, la de la UEFA. En caso de ganar la Copa de Italia uno de estos equipos jugaría la "Recopa" Europea y Cesena, sexto clasificado, le substituiría en la UEFA.

♦ EL REY DEL SOBORNO

ROMA, 17 (Associated Press). — El club Lazio de la primera división de fútbol de Italia fue acusado hoy oficialmente de intento de soborno y encara la perspectiva de descender

La acusación fue presentada por la Comisión Investigadora de la Federación de Fútbol porque el Lazio pagó el dinero que debía a tres jugadores del Cesena una hora antes del partido entre los dos equipos hace un mes, que terminó 2 a 2.

Si los cargos son sostenidos por la Federación de Fútbol, el Lazio podrá sufrir castigo de tres puntos, lo cual lo condenaría al descenso. La Federación, sin embargo, podría limitarse a imponer una multa y descalificar al gerente del Lazio, Roberto Lovati, quien hizo los pagos en los vestuarios en Cesena el 18 de abril.

Lazio, campeón en 1974, se ha salvado del descenso este año debido únicamente al promedio de goles. El campeonato terminó ayer con Lazio y Ascoli empatados en 23 puntos, y el Ascoli se unió al Como y al Cagliari en el descenso. Si el Lazio es castigado, el Ascoli permanecería en la primera división

• Comida Armando-Lorenzo. ¿Ultima Cena? • Para G

Juan Carlos Lorenzo le dijo a nuestro enviado especial que se quedaba en Santa Fe; que tenía un problema con su coche... Pero resulta que volvió. Y su "inesperado" regreso obligó a nuestra inmediata movilización. Las mejores versiones que pudimos recoger hablan de una probable ruptura. Dos hechos se encargaron de vigorizar la especie durante la semana recientemente fenecida: el aval de la CD al doctor Raúl Giolosa (adelanto exclusivo nuestro; más abajo damos el texto de la felicitación) y la inexplicable desaparición del histriónico DT (no controló los tres últimos entrenamientos y llegó tarde a Santa Fe, aduciendo un extravío carretero).

Alberto J. Armando, que regresó de Europa el día domingo, fue impuesto de inmediato de la anormal situación. La trascendencia del "affaire" Gatti, más la derrota de Boca en Santa Fe (donde hubo más volantes que en una prueba de Fórmula Uno), no hizo —también a juicio de nuestras fuentes— otra cosa que debilitar aún más la posición de Lorenzo.

La suma de sucesos habría obligado al presidente boquense a buscar una solución. Para ello invitó a su domicilio de la calle Gelly y Obes a Lorenzo y señora para participar de una "cordial cena".

El técnico aceptó la invitación; pero suponiendo (perpicaz el hombre) que estaba en la cuerda floja, dedujo que el mejor regalo que po tuarle a su anfitrión era la renuncia. fue a la comida. Y dicen las fuentes chables en que nos nutrimos que la din trataba a los postres; precisamente ni fi medianoche, cuando se producía el cierre tra edición...

Nuestros informantes creen que, por es vez habría perdón, pero aclarando que de exclusivamente de las relaciones que, de a más, el "doctor" mantenga con el pla harto conocido que Lorenzo es resistido chos profesionales; situación ésta que se el domingo cuando a los "beligerantes" el correctísimo Roberto Mouzo, tras el Colón-Boca...

♦ GRACIAS, DOCTOR

Tal como lo adelantáramos en nues ción del domingo en exclusiva, el doctor Giolosa fue objeto de una felicitación en una nota que lleva la firma de "la C Directiva de Boca" por su intervención fica en el sonado "caso Gatti". La refe solución de los dirigentes "xeneizes" se hace siete días, pero su publicación se teniendo en cuenta las consecuencias que "el doctor" Lorenzo y sus excentricidades

"Tenemos el agrado de saludarle y pa le que la comisión directiva del club

¡SAQUEN ESA PELO

Ayer en AFA hubo mucha gente —ocurre muy a menudo en los últimos lunes— y en un corrillo de "asistentes deportivos" se dijeron cosas muy sabrosas... El comisario deportivo que actuó en cancha de Racing, no terminaba de conformarse: **"Es increíble que se llegue a extremos tales como "pinchar" varias pelotas para perder tiempo. Pero el informe es terminante y ese "vivo" va a tener que cambiar de estratagema...".**

Recurrimos al hombre de ULTIMA HORA que estuvo el domingo en Avellaneda para confirmar. La cuestión es, aparentemente, con Roberto Ithurrieta. El vuelven la pel volvían má T se fue a la tri

La "a mingo, cuando que" Díaz Las perley

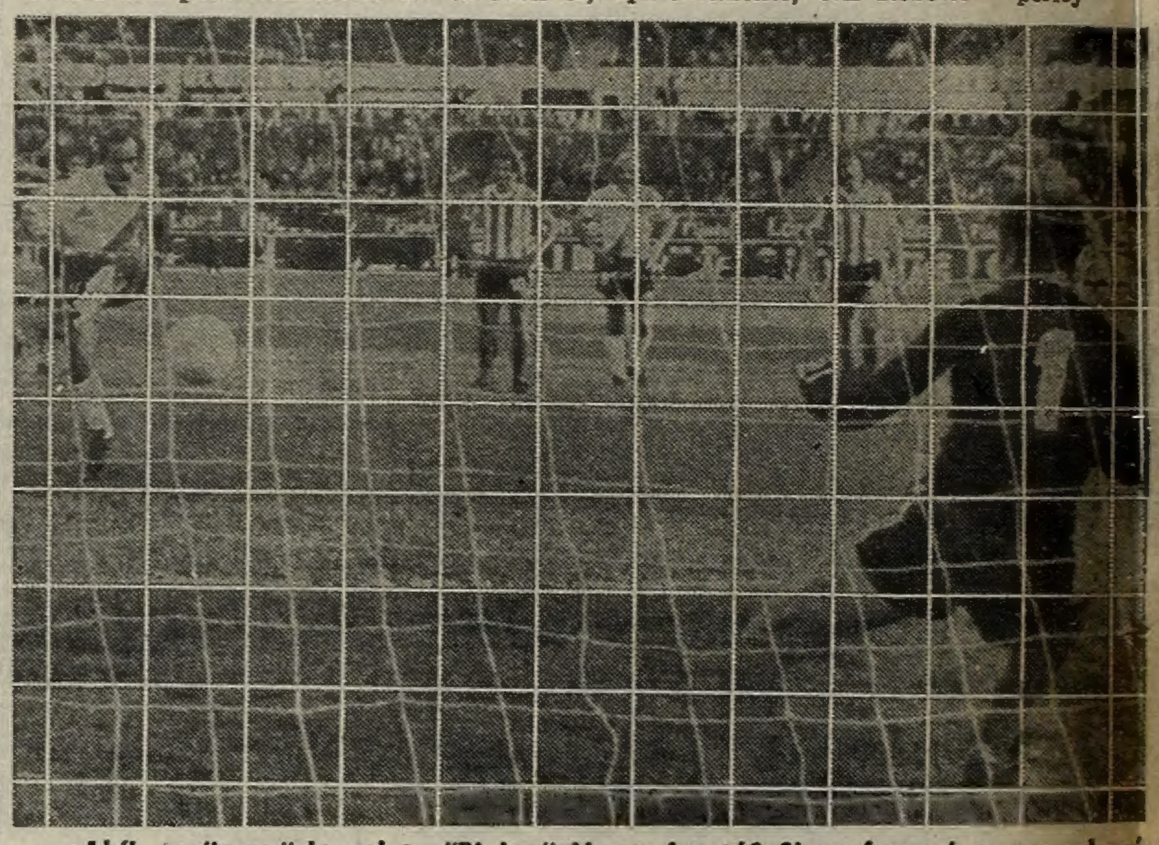

¡Ahí!... "puso" la pelota "Pinino" Mas. ¿Acertó? Si no fue así, espere al próximo lunes. El puntero venció a "Perico" Pérez (Unión) desde los doce pasos.

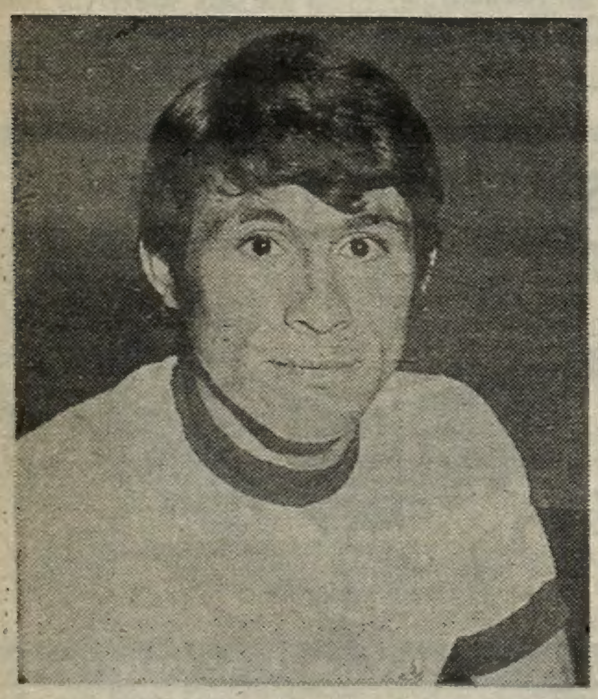

Más sangre cordobesa. Oviedo es la nueva esperanza.

MIGUEL ANGEL OVIEDO, LA VOZ DEL INTERIOR

El cantito cordobés es por demás contagioso. **Miguel Angel Oviedo**, la flamante incorporación de Menotti a la selección mayor, aún no sale de su asombro. Por eso lo dejamos hablar sin atrevernos a interrumpirlo. El quería decir todo lo que pensaba, lo que sentía, lo que se le hacía una necesidad. Y bueno...

"Es increíble cómo da vueltas la vida. Hace algunos años no se me daba una; ahora, de golpe y porrazo, están todas las buenas conmigo. Yo nací futbolísticamente en Racing de Córdoba. Allí estuve desde muy chico y durante unos cuantos años. Siempre fui cuevero. Allí me siento cómodo; aunque a veces los técnicos que tuve, y ante alguna emergencia, me hacían jugar de marcador de punta. Creo que también cumplía en esa posición. Dos temporadas estuve a préstamo en Talleres durante la disputa del torneo nacional. Ahora estoy definitivo en el club «tallarín», muy cómodo y con muchas ambiciones. ¿Mi pase? Costó... unos cuantos pesos; no recuerdo ahora.

"Menotti me conoce hace tiempo. Integré la selección del interior. Era un gran equipo ése. Y de él salieron grandes figuras que ahora están también en este seleccionado (Ardiles, Valencia, Ludueña). Ya me tomó de sorpresa cuando el técnico me incluyó entre los 25. Imagínense lo que sentí ahora. Es que a mí últimamente no se me daba una. Estuve a punto de firmar para Racing de Buenos Aires, pero al final por problemas monetarios todo fracasó. Y ahora con esto; bueno, hasta me cuesta creerlo. Me enteré el domingo, después de jugar para Talleres. Lo único que lamento es que haya sido en estas circunstancias, por la lesión de Daniel Killer. ¡Pero qué voy a hacer! Ahora solo espero cumplir y aprovechar bien esta oportunidad que se me otorga y que pienso no se va a volver a repetir. Tengo 25 años; creo que he cosechado bastante experiencia como para no defraudar.

"El partido en Brasil va a ser por demás difícil. Aún no sé si me tocará jugar; igualmente confío en que las cosas saldrán bien. Ya entré en confianza con los muchachos y me adaptaré enseguida. De Racing salté a Talleres, de Talleres a la selección; ¿qué más puedo pedir? Unicamente no defraudar y seguir por el mismo camino.

Creemos que es el deseo del país. Miguel Angel Oviedo es la nueva cara; la nueva esperanza cordobesa en el fútbol mayor. Ardiles, Kempes, Ludueña, el mismo Valencia marcaron el camino. Oviedo ya está andando por él, llenando de orgullo a la "docta". Ahora solo resta esperar el desenlace de esta historia, que acaba de empezar.

SOLO SU DIARIO LE OFRECERA TODAS LAS NOTICIAS DEL PAIS Y DEL MUNDO Y, ADEMAS, MUCHO ENTRETENIMIENTO

NUNCIA

Gioiosa, todas son Felicitaciones

podía efec- Con ella es insospe- dimisión se filo de la re de nues-

esta única dependerá de ahora en plantel. Es do por mu- se agravó se sumó el partido

uestra edi- doctor Raúl expresada la Comisión ción especi- referida re- se produjo se demoró. que trajo dades. participar- club resolvió documentarle las más calurosas felicitaciones del cuerpo con motivo de la exitosa intervención quirúrgica que usted practicara al jugador del primer equipo Hugo Orlando Gatti, operación que ratifica una vez más sus altas calidades de clínico y de cirujano, como asimismo reitera la eficacia de sus diagnósticos y tratamientos, corroborados por los felices resultados obtenidos".

La lesión de Gatti, una fractura del maxilar inferior, producida el 11 de abril durante el partido entre Independiente y Boca, al chocar el arquero con el delantero Astegiano, dio origen al denominado "caso Gatti", debido a que el futbolista jugó antes de que el médico de la institución lo considerara oportuno.

Finalmente, como el guardavalla estaba seleccionado, fue revisado por el cuerpo médico de la AFA para ver si estaba en condiciones de jugar y, tras constatar las nuevas radiografías, se anunció que no solo no debía actuar sino siquiera practicar.

♦ "BOQUITAS", EN URUGUAY

Hoy se presentará en Mercedes —Uruguay— la tercera división de Boca. Los "xenecizes" jugarán con la selección de Soriano, campeón del litoral oriental. Mañana los "chicos" de la ribera volverán a cruzar el Río de la Plata, para enfrentar a Racing de Gualeguaychú.

...OTA DE ACA...!

El árbitro Romero se dirigió varias veces a los chicos que de- pelota al terreno, porque los esféricos salían del terreno y no Tanto es así que Espósito, cuando el último elemento redondo tribuna, tuvo que bajar al vestuario a buscar otro.

"academia" se presentará el jueves en La Rioja. El sábado o do- cuando se juegue la próxima fecha, no podrá estar todavía el "tan- Las autoridades de Racing pedirán cambio de cancha con Tem-

AFA-Comité: Nueve y un "Quemado"...

En el festival del cuarto intermedio, el doctor Alfredo Cantilo encontró anoche el Comité Ejecutivo que estaba necesitando, pero (los peros parecen adheridos al viejo cemento de la calle Viamonte) no lo pudo obtener en forma completa. La asamblea se empecinó en poner obstáculo tras obstáculo, dilación tras dilación, para imposibilitar la elección plena. Los asambleistas solo encontraron acuerdo para elegir a Albino Bemposta (San Telmo), Oscar Venturino (Gimnasia) y José Colón Fernández (Temperley), quienes obtuvieron 33, 34 y 34 sufragios, respectivamente. El quid de la gran cuestión fue Aníbal Filiberti, quien con 24 votos no obtuvo las tres cuartas partes del conjunto de la asamblea (36 miembros), a la que solo faltó el representante de la Liga del Sur.

En la búsqueda de una solución el Dr. Cantilo apuró la decisión de Filiberti: "Usted, ¿renuncia o no renuncia?". Como el unionista contestó con una rotunda negativa, se debió pasar a un cuarto intermedio para hallar la solución ideal. Como esto no es el síntoma imperante, tras la pausa solicitada por De Baldrich (San Lorenzo) y como no se llegaba a ninguna conclusión, se dispuso que el comité ejecutivo sea integrado por nueve miembros dejando la designación del restante para cuando el presidente decida convocar a una nueva asamblea.

Tras el doctor Cantilo se encadenarán: vicepresidente 1º, **Rafael Aragón Cabrera** (River); vice 2º, **Fernando De Baldrich (San Lorenzo)**; secretario, **Pedro Orgambide** (Boca); tesorero, **Martínez Plácido** (Dock Sud, primera B); secretario de finanzas y hacienda, **Albino Bemposta** (San Telmo); relaciones internacionales, **Oscar Venturino** (Gimnasia); asuntos legales, **Ramón Vinagre** (Racing); torneos, **José Colón Fernández** (Temperley); secretario técnico, **Osvaldo Guerrero**; interino de prensa y relaciones públicas, Ramón Vinagre.

Las reuniones se van a celebrar los días miércoles desde las 18 y los jueves a la misma hora en caso de ser feriado el primer día citado.

♦ SCOTTA FISURADO

Que el "Gringo" Scotta es hombre infortunado, nadie lo puede dudar. No hace mucho se fracturó una pierna, hecho que le valió no pisar las canchas por un tiempo. Ahora, la semana pasada, los médicos le diagnosticaron fisura de una pierna, que equivale a una inactividad de 15 días. Menos mal que San Lorenzo, está prácticamente clasificado, sino ¡pobres corazones "azulgranas"!

♦ CENTRO MEDICO

Varios lesionados fue el saldo del pasado domingo correspondiente a la fecha del "Metro". A saber: **Brindisi** (Huracán): contusión de pierna derecha; **Fortunato** (Racing): contratura de pierna derecha; **Premici** (San Lorenzo): será operado de amígdalas, y **Héctor Arregui** (Ferro): distensión de ligamentos.

♦ GOLEADA "ROJA"

Independiente se presentó ayer en Bthía Blanca frente a la selección del área naval de Puerto Belgrano imponiéndose 5 a 0. El encuentro se disputó en el estadio Campo Sarmiento y formó parte de los actos celebratorios del Día de la Armada. La síntesis es la siguiente: **Area Naval:** Insaurralde; Fernández, Pascusi, Domínguez, Pereyra, Mustafá, Feneguil, Dogniol Tobolini, Barrera y Tassi. **Independiente:** Pogany; Bertolé, Carrica, Armendariz, Lencinas, Rojas (Bidoto), Galván, Palomba (Magallanes), Arroyo, Outes y Bertoni. Convirtieron: Outes (3), Bidoto y Bertoni.

♦ NOVEDADES "FUNEBRERAS"

El viernes en la sede de Teodoro García 3550, a las 21, Chacarita efectuará Asamblea Ordinaria, con el tratamiento del ejercicio 1975 y memoria y balance. Con respecto al cotejo de la próxima fecha con Atlanta, "Chaca" hará las veces de local en Argentinos. El estadio de San Martín sería habilitado en el partido con San Lorenzo.

♦ DECISION Y PROTESTA

Anoche se resolvió en AFA que la próxima fecha del "Metro" se dispute el domingo y no el sábado como algunos clubes pretendían en razón de que hay fútbol el martes 25. Vélez protestó la inclusión de Espósito, no el partido, que autorizado por AFA jugó por Cárdenas.

BRANDAO CUENTA HASTA VEINTIDOS

RIO DE JANEIRO, 17 (EFE). — Veintidós jugadores seleccionados, para integrar el equipo brasileño que el miércoles se enfrentará al similar de Argentina, en partido valedero para la segunda etapa de la "Copa del Atlántico". Estos jugadores, según la Comisión Técnica de la Confederación Brasileña de Deportes (CBD), también viajará el próximo día 20 para Estados Unidos, donde a partir del 23 disputarán el primer torneo internacional en el país del norte.

La lista de jugadores nombrados por Brandao es: **Arqueros:** Valdir Pérez, Laico y Leao. **Defensores:** Getulio, Orlando, Miguel, Jaime, Amaral, Beto, Fuscoa, Marco Antonio y Marinho. **Volantes:** Chicao, Givanildo, Rivelino, Falcao y Geraldo. **Delanteros:** Gil, Flechah, Zico, Roberto, Neca y Lula.

● **Flecha de duelo:** Pese al enorme abatimiento que le produjo la muerte de su hija de tres meses —Katia—, el jugador Flecha se presentó a la citación de Brandao y expresó que el fuerte choque emocional no le impedirá rendir en la medida que le exija el difícil compromiso frente a los argentinos. La pequeña falleció víctima de asfixia, el sábado último.

River: Inferiores que Son Superiores

El semillero riverplatense cosechó importantes frutos el pasado sábado: venció en todas las divisiones, por la séptima fecha del Campeonato de Divisiones Inferiores de 1ª "A". **La goleada máxima:** Racing 8, Banfield 0, novena división. Los resultados:

CUARTA, Zona "A": Racing 5, Boca 3; River 2, Huracán 1; Gimnasia 2, Argentinos 1; San Telmo 2, Vélez 1. "B": Independiente 6, Temperley 3; San Lorenzo 0, Boca 0; Estudiantes 3, All Boys 1; Ferro 1, Quilmes 0. **Interzonal:** Chacarita 4, Atlanta 1.

QUINTA, "A": Banfield 2, Racing 1; River 3, Huracán 2; Gimnasia 3, Argentinos 1; Vélez 3, San Telmo 0. "B": Independiente 3, Temperley 1; San Lorenzo 1, Boca 0. All Boys 2, Estudiantes 1; Ferro 2, Quilmes 1. **Interzonal:** Chacarita 4, Atlanta 0.

SEXTA, "A": Racing 3, Banfield 1; River 5, Huracán 1; Gimnasia 2, Argentinos 1; San Telmo 2, Vélez 1. "B": Independiente 1, Temperley 0; San Lorenzo 6, Boca 3; Estudiantes 4, All Boys 0; Quilmes 1, Ferro 1. **Interzonal:** Atlanta 1, Chacarita 1.

SEPTIMA, "A": Racing 1, Banfield 1; River 4, Huracán 1; Gimnasia 1, Argentinos 0. Vélez 2, San Telmo 1. "B": Temperley 1, Independiente 0; Boca 4, San Lorenzo 2; Estudiantes 3, All Boys 0; Ferro 2, Quilmes 0. **Interzonal:** Atlanta 2, Chacarita 0.

OCTAVA, "A": Racing 1, Banfield 0; River 2, Huracán 0; Argentinos 4, Gimnasia 2; Vélez 2, San Telmo 0. "B": Temperley 1, Independiente 1; Boca 3, San Lorenzo 2, Estudiantes 3, All Boys 0; Ferro 2, Quilmes 0. **Interzonal:** Chacarita 2, Atlanta 1.

NOVENA, "A": Racing 8, Banfield 0. River 2, Huracán 1; Argentinos 1, Gimnasia 0; Vélez 4, San Telmo 0. "B": Independiente 2, Temperley 0; San Lorenzo 2, Boca 1; Estudiantes 3, All Boys 1; Quilmes 2, Ferro 1. **Interzonal:** Chacarita 0, Atlanta 0.

Los 3 primeros en cada división son: **CUARTA:** "A": River y Chacarita 10; Racing 9. "B": Independiente y San Lorenzo 10; Boca, Estudiantes y All Boys 8. **QUINTA:** "A": River 12; Vélez 10; Gimnasia y Chacarita 8; "B": San Lorenzo 12; Boca 9; Estudiantes y Atlanta 8. **SEXTA:** "A": River 13; Chacarita 10 y Argentinos 9; "B": Boca y Atlanta 9; Independiente 8; San Lorenzo, Quilmes y Estudiantes 7. **SEPTIMA:** "A": River 12; Vélez y Gimnasia 10; Huracán y Argentinos 5. "B": Atlanta 13; Estudiantes 10; Independiente y Boca 9. **OCTAVA:** "A": River, Racing y Vélez 11; Chacarita 10 y Gimnasia 7; "B": Boca 12; San Lorenzo y Ferro 8 y Temperley 7. **NOVENA:** "A": Argentinos 12; Racing 11; River 9; "B": San Lorenzo 13; Boca y Atlanta 9; Estudiantes 8.

MARTINEZ DIARTE: CASTIGO Y PREMIO

ZARAGOZA, España, 17 (Associated Press). — Un tribunal de esta ciudad dictó hoy sentencia en el juicio seguido por estupro contra el futbolista paraguayo **Carlos Martínez Diarte**, según informa la agencia de noticias Alfil.

La sentencia condena a Martínez Diarte al pago de medio millón de pesetas (7.575 dólares) de indemnización a una joven, al reconocimiento de un niño, al pago de alimentos hasta que alcance la mayoría de edad y a tres meses de arresto menor, que no se cumplirá por alcanzarlo el indulto del rey Juan Carlos.

♦ NO HAY MAL QUE...

Precisamente hoy se formalizó la transferencia de Martínez Diarte, ariete del club Zaragoza, al club Valencia por tres temporadas. Martínez Diarte, que recibió ambas noticias casi al unísono, prefirió no comentar ninguna de las dos.

Aunque no se han dado cifras se dice que Martínez Diarte recibió 3,5 millones de pesetas (53.030 dólares) por temporada, y que el club valenciano pagará al Zaragoza 50 millones de pesetas (757.575 dólares) por el pase. Obviamente, en un mismo día Martínez Diarte reunió un premio y un castigo...

Olguín, Luque y La Volpe en la última práctica. Hoy, rumbo a Brasil, en difícil empresa, para vengar la derrota.

SELECCION: LO QUE VA DE NUÑEZ A BRASIL

Fue la última práctica antes de emprender el viaje hacia Brasil. La selección nacional trabajó con todo, ultimando los detalles para que la difícil empresa tenga éxito. Por la mañana, a partir de las 9 y en el lugar de costumbre (Unión Obreros y Empleados Municipales), el plantel se movió con intensidad bajo las órdenes del profesor Pizzarotti. Solo estuvieron ausentes (con aviso) Carrascosa y Passarella. La sesión vespertina comenzó a las 15.30. La rabona fue únicamente de Trobbiani, quien debió realizar gestiones referentes a su documentación.

Por la tarde dijeron presente: **Baley, La Volpe, Carrascosa, Olguín, Passarella, Tarantini, Ardiles, Gallego, Bochini, Alonso, Valencia, Oviedo, Houseman, Kempes y Luque.** Fue suspendido el partido con Defensores de Belgrano, y el plantel realizó ejercicios livianos y luego se praticaron jugadas de defensa contra ataque, ajustando la trampa del "off-side".

Después de la práctica, los jugadores quedaron en libertad hasta las 9 de la noche, hora en que se concentraron en un hotel de Constitución.

♦ LA PARTIDA

Hoy, a las 11.30, el plantel emprenderá viaje hacia Brasil desde el Aeropuerto de Ezeiza. El técnico dijo que por la noche intentará hacer una práctica en el Maracaná, para reconocer el terreno y la iluminación.

El trabajo finalizó a las 17.20. Menotti manifestó que no habrá muchas variantes en el equipo con respecto de las últimas actuaciones. **"Tengo algunos problemas —dijo—, como el creado por la lesión de Daniel Killer. Será reemplazado por Oviedo o Passarella. Tampoco sé quién jugará de número 10. Eso lo decidiré una vez en Brasil"**, finalizó el técnico.

Justo al terminar el entrenamiento arribó Marcelo Trobbiani, quien informó que todos sus papeles estaban en regla. Precisamente el volante de Boca es una de las fijas para ocupar el medio juego en el partido de mañana.

Ninguna otra novedad de importancia hubo en la tarde de ayer. Solo una pequeña molestia de Houseman, el que fue atendido por el cuerpo médico y volvió enseguida a continuar con el trabajo. Fort enfatizó: **"Jugará; no hay dudas al respecto".**

La concentración volvió a encontrarlos a las 21. La empresa es difícil, por cierto, pero no imposible. Menotti realizó un análisis del equipo brasileño y, aunque lo respeta, cree que todo saldrá bien. En tanto en Brasil ya se prepara el clima. La terna que tendrá a su cargo el partido está integrado por los árbitros brasileños Ogomar Martins, Oscar Scalfaro y Sebastián Rufino.

TO ● MUCHAS VECES NO ES SUFICIENTE UNA FRASE PARA DAR UNA NOTICIA: SOLO SU DIARIO SE LA OFRECE CON AMPLITUD

¡Qué Grandes Son las Chicas de Nuestro Hockey!

MADRID, 17 (Latín-Reuter). — Argentina derrotó a México 5 a 1 en un encuentro amistoso de hockey sobre césped para damas jugado hoy aquí, preparatorio para el conjunto ganador con vistas a su participación en el Campeonato Mundial que comenzará este fin de semana en Berlín Oeste.

Los goles de Argentina fueron convertidos por **Verónica Alfonso (3) y Carola Porto (2).**

Argentina, subcampeona mundial en los dos últimos torneos, ganó los tres encuentros amistosos que jugó durante su corta estadía aquí y mañana (martes) partirá hacia Berlín con gran optimismo.

El conjunto sudamericano desarrolló un juego netamente ofensivo y superó a su rival en todos los sectores del campo, destacándose, además de las dos goleadoras, la veterana capital Dawn Taylor.

Por momentos, las profundas y hábiles combinaciones de las subcampeonas mundiales hicieron poner de pie a la concurrencia, que aplaudió entusiasmadamente vistosas acciones del encuentro. En sus dos anteriores presentaciones Argentina superó a la selección de España 3-0 y al club español "Campo" 4-0.

♦ MAESTRO BOLBOCHAN

CARACAS, 17 (France Presse). — El gran maestro argentino de ajedrez Julio Bolbochán llegó anoche a Caracas, para preparar al seleccionado venezolano que participará en el Mundial Universitario de ese deporte, se anunció hoy aquí.

El certamen mundial se efectuará en esta capital en el mes de agosto de este año.

Se informó que Bolbochán se radicaría en este país por dos años

BAHIA-TC: LIO DE ENTRADAS Y NO HAY SALIDA

BAHIA BLANCA, 17 (De nuestro corresponsal). — El Bahía Blanca Automóvil Club dispuso intimar **"una rectificación bajo apercibimiento de iniciar acciones por calumnias e injurias"** contra la Asociación Corredores Turismo Carretera (ACTC).

La medida se adoptó ante un comunicado de la Asociación de Corredores, donde se enjuicia la actuación de los directivos bahienses, en el aspecto financiero durante el "Séptimo Premio Ciudad de Bahía Blanca" disputado aquí el domingo 9 del corriente.

La acusación de la ACTC se refiere a la venta de entradas, pues se había acordado entre la entidad que nuclea a los pilotos y el club organizador, que el ingreso por ese concepto se dividiría en partes iguales. La entidad enjuiciante señala que el Bahía Blanca Automóvil Club no obró **"con la corrección debida".**

El titular de la entidad organizadora de la carrera, Nildo Santarelli, manifestó su sorpresa por la aludida acusación, indicando que **"en el momento de la liquidación** (recibida por los directivos de la ACTC, Lizevicne, Cerutti y Galarreta, frente a inspectores municipales), **no hubo ningún tipo de protesta por parte de los pilotos". "Además** —prosiguió— **nos gastamos dos millones y medio de pesos, moneda nacional, en la atención de los controles de la ACTC, a quienes les pusimos un auto a su disposición para que recorrieran el circuito y los controles nuestros. Los directivos del Bahía Blanca Automóvil Club tenemos la conciencia tranquila y no aceptaremos esa gratuita acusación. Por eso enviamos un telegrama intimando una rectificación, bajo apercibimiento de iniciar acciones judiciales por calumnias e injurias, que de ningún modo merecemos".**

♦ LA OTRA "CAMPANA"

En su comunicado, la Asociación de Corredores señala una serie de irregularidades, que a su juicio son notorias. Luego de reseñar las anormalidades que encontraron sus controles para poder efectuar su trabajo, se señala que: **"Los directivos bahienses rindieron solamente una liquidación por 13.700 entradas vendidas, cuando a simple vista se pudo establecer que en el circuito había más de 20.000."**

Por otra parte, el desacuerdo no surge por la cantidad de dinero recaudada, sino por lo irregular del procedimiento empleado. A causa de ello, y cumpliendo estrictamente lo establecido en el Reglamento Deportivo Automovilístico, que establece que las diferencias entre pilotos y clubes organizadores deben remitirse estrictamente al arbitrio de la CADAD, se resolvió **"romper relaciones con el Bahía Blanca Automóvil Club; pedir al ente rector una exaustiva investigación y la formación de un tribunal de conducta para que juzgue la actitud de quienes «borraron con el codo lo frmado con la mano», y se eviten en el futuro esas actitutdes."**

Ahora, CADAD tendrá la palabra, para deslindar responsabilidades en el caso.

De los Diarios: Fue "Argentinazo"

SANTIAGO, Chile, 17 (Reuter-Latín). — Los diarios de esta capital comentan hoy que los automovilistas argentinos dieron una "clase magistral" en la jornada realizada en el autódromo "Las Vizcachas" y que finalizó con el triunfo de **Alejandro La Comte en fórmula 4 y Eduardo Márquez en Turismo Nacional hasta 1300 cm3.** En esta última prueba actuaron además los pilotos argentinos **Eugenio Bread, Juan Pablo Zampa y Jorge Serafini.**

El tabloide **"La Tercera de la Hora"**, expresa: **"Una verdadera clase magistral brindaron los pilotos argentinos. El cuarteto integrado por Márquez, Bread, Zampa y Serafini se alternó en forma admirable en la primera ubicación de cada una de las series disputadas".**

Por su parte, **"El Mercurio"** comenta: **Los Fiat-IAVA de los argentinos se adueñaron del espectáculo desde el comienzo. Con autos magníficamente preparados y con un manejo de excepción. Los cuatro pilotos ofrecieron una exhibición que no pudo pasar inadvertida para nadie y que quedara como lo mejor presenciado**

Por último, **"El Cronista"** señala: **"Los primeros actores de la jornada fueron los argentinos, que se acapararon todos los elogios, por sus dotes conductivas, la magnífica preparación de los autos que condujeron y su total caballerosidad deportiva".**

COPERSUCAR: ESTAFA

RIO DE JANEIRO, 17 (France Presse) — La eliminación del piloto brasileño Emerson Fittipaldi del Gran Premio de Bélgica fue duramente criticada hoy por el "Jornal do Brasil". El influyente periódico afirma que **"después de la no clasificación de Emerson, un episodio inédito en la vida deportiva del ex campeón, lo mejor que puede hacer el equipo brasileño es renunciar a la pompa dispendiosa de su ambicioso proyecto, que no dio resultado alguno".**

Para el diario, **"el Copersucar es una aberración automovilística, pues después de meses y meses de trabajo, con gastos astronómicos, la máquina no reúne las mínimas condiciones de competición, eliminando a su piloto en una carrera de 26 participantes, cubriéndolo de ridículo por primera vez en su historia.**

"La disculpa utilizada por sus creadores de que se trata de un bólido para dar resultados a largo plazo, no es convincente, ya que los resultados del Copersucar empeoran a cada presentación y hoy rinde menos que hace un año, cuando fue lanzado", añadió el diario.

Para contrarrestar esta disculpa de los fabricantes, "Jornal do Brasil" citó como ejemplo al bólido francés Ligier-Matra, que en cinco carreras ya estableció ocho puntos, **"pues sus proyectistas no lo hicieron para tornarse competitivo dentro de dos años".**

El diario carioca dijo, finalmente, que **"lo que el Copersucar consiguió hasta ahora fue desmoralizar el prestigio de la carrera construida a lo largo de cinco años por Emerson Fittipaldi".**

Cano Comió un Hamburgués

HAMBURGO (RFA), 17 (Associated Press). — Un comienzo promisorio tuvo hoy el tenista **argentino Ricardo Cano** en el Torneo Internacional Abierto de Alemania. Por la primera ronda superó al alemán local Peter Elter, por 6-2 y 6-4. Pero además los restantes jugadores latinoamericanos comenzaron muy bien el certamen: el chileno Jaime Fillol, venció al japonés Kamawiazumu, por 6-2 y 6-4 y el colombiano Iván Molina al australiano Philips-Moore, por 7-6 y 6-1. El importante campeonato tiene un total de 100.000 dólares en premios.

♦ CONNORS Y LOS DOLARES

LAS VEGAS, 17 (Latín). — El famoso tenista norteamericano Jimmy Connors derrotó hoy fácilmente al veterano australiano Ken Rosewall, de 41 años, por 6-1 y 6-3 y logró adjudicarse el torneo "Alan King-Caesars Palace", disputado aquí. Connors, se llevó el importante premio de 30.000 dólares y un automóvil nuevo.

Superman Vive en Alemania

HAMBURGO, 17 (DPA). — Guido Krat Schmer, Alemania occidental, de 23 años, hijo de campesinos, es desde este fin de semana el mejor decathloniano del mundo en 1976. En pruebas clasificatorias para la olimpiada de Montreal consiguió en Goetzis (Austria) la fabulosa marca de 8.381 puntos, superando al recordman mundial Bruce Jenner (USA) que a fines del pasado mes de abril logró 8.250 puntos.

Guido Krat Schmer mejoró 5 de sus marcas personales y quedó ahora a 143 puntos del record mundial de Jenner, de 26 años, fijado en 8.524 puntos.

♦ LAS MARCAS DE KRAT SCHMER

100 metros: 10s7.100; longitud: 7.83 m; bala: 14,68 m; altura: 1,95 m; 400 m: 48s 5 100; 110 metros vallas: 14s 1'100; disco: 44,86 m; garrocha: 4,30 m; jabalina: 69,08 m; 1.500 m: 4m 31s 8,100.

Los notorios progresos demostrados por Schmer, permiten suponer que en los Juegos Olímpicos será figura.

Benvenutti: La Dinastía Acuña Otra Medalla...

Por tercera vez en todo su historial, la ciudad de Santa Rosa, La Pampa, ha sido sede de un torneo argentino de ciclismo. Y a **Osvaldo Francisco Benvenutti** le cupo la satisfacción de lograr el título nacional de ruta.

No fue fácil la victoria del nuevo monarca. Tuvo que apelar a su enorme experiencia para conseguir destronar al cordobés Oswaldo Frossasco. Luego de 160 kilómetros (100 en pelotón y 60 contra reloj), los cómputos les resultaron favorables tan solo por 14 segundos. Indudablemente que este triunfo premia la labor cumplida por Benvenutti desde hace varios años.

Inclusive con esta victoria Osvaldo vuelve a colocar en el candelero un apellido común allá por la década del cincuenta, cuando su padre, Dante, lograba sobresalir dentro de un núcleo prestigioso de este deporte.

El certamen realizado en Santa Rosa reunió una llamativa cantidad de corredores. Lo más importante es el trabajo que los dirigentes vienen haciendo en las categorías juveniles. Hemos podido observar que dentro de la gran cantidad de ciclistas menores que participaron se vislumbran adolescentes con posibilidades.

Quizá lo negativo del certamen resulta siempre el problema existente entre los dirigentes. Discuten por pequeñeces cuando está en juego el porvenir de un deporte. Por sus reiteraciones, este problema ya alarma y cansa. Por ello, tendrían que buscar la posibilidad de trabajar unidos. Las grandes empresas no se realizan individualmente sino mediante el trabajo inteligente de un equipo.

¿LE GUSTA UNA SERIE DE NOTAS? SOLAMENTE SU DIARIO LE PERMITE SU INTERESANTE LECTURA Y COLECCIONARLAS

Valdés Hace Sombra: Monzón, Drogado

CARTAGENA, Colombia, 17 (France Presse). — Agotado el repertorio de diatribas y críticas generosas en epítetos, un nuevo "personaje", la droga, vino a sustituir a aquéllos y a elevar la temperatura del pleito Carlos Monzón-Rodrigo Valdés. Ambos campeones, respectivamente, de la Asociación Mundial y del Consejo, se medirán el próximo 26 de junio en Montecarlo, unificando la corona el que resulte ganador.

El preparador y empresario **Carlos "Cojo" Struch**, radicado en Panamá, aseveró hoy en Cartagena sin rodeos y en términos harto claros que **"Monzón, afectado de artritis en manos y rodillas, debe consumir drogas antes de cada pelea. Tiene que ser sometido a frotaciones con ungüentos de cortisona y novocaína. Este tratamiento, aunque exterior, puede causar reacciones similares al doping".**

Struch recordó que el argentino rehuyó el examen antidoping en febrero de 1974, al concluir su pelea con José Angel "Mantequilla" Nápoles. Esa negativa le costó a Monzón una multa de 10.000 dólares

Preguntado sobre el particular, el preparador de Valdés, Melanio Porto Ariza, aclaró que el Consejo es inflexible en el examen y que **"Monzón no se irá a oponer a esa disposición esta vez.**

Porto manifestó también que exigirá en su combate el uso de guantes mexicanos, que **"juzgó más convenientes que los italianos"**. Informó posteriormente que su pupilo los sparrings y representantes viajarán de Nueva York a París el 12 de junio, acompañándose todos de la misma tónica, la única que admiten: **"Arrollar a Monzón"**. Valdés se entrenará en la capital francesa para luego trasladarse al principado. Por su parte Monzón, según anunciaron los organizadores, se entrenará en París durante dos semanas, y luego llegará a Mónaco solo dos días antes del combate.

N. de la R.: Inagotable fuente de promoción, como si no la tuviera de por sí, el choque Monzón-Valdés da lugar a todo tipo de versiones. Las más, ampulosas, como para darle cierto viso de espectacularidad. Este asunto de la mano de Monzón no es por supuesto nuevo, como es tampoco nuevo que se le aplique una medicación que por supuesto no pasó nunca de ser eso. Monzón ganó siempre por demolición, por propia gravitación de una potencia y una tenacidad que desde Benvenutti para acá, lo convirtieron en rey indiscutido de la categoría. Esto es lo irrefutable, lo demás, es alimento para la charlatanería, para la promoción de lo promovido de antemano.

Eduardo Lausse Sufrió un Pre-Infarto

"Lo lamento mucho por Lausse porque, aunque fuimos rivales y de fuste, en estos momentos no puedo menos que desear su pronta recuperación", palabras más o menos vertidas por Andrés Selpa en un programa matinal. Luego se agregaba que el inolvidable "Nocaut" se hallaba en la sala de terapia intensiva del Sanatorio Antártida.

Sacudido por el impacto de la noticia, ULTIMA HORA se puso en comunicación con el domicilio particular del famoso boxeador.

El interlocutor, un familiar muy allegado, expresó textualmente: **"Eduardo sufrió un pre infarto mientras cumplía con su habitual entrenamiento y práctica de deportes en Gimnasia y Esgrima de Buenos Aires, club del que es socio desde hace mucho tiempo. El dolor agudo obligó a la intervención de su médico quien, como es lógico en estos casos, le recomendó reposo absoluto".**

Por otra fuente digna de crédito supimos que el hijo de Lausse está a la búsqueda de Selpa para enrostrarle su irresponsabilidad dando a conocer la noticia en forma tan alarmante.

CASTELLINI, OYENTE: WAJIMA-DURAN...

TOKIO, 17 (Latín-Reuter). — Ya se encuentra en esta capital el boxeador español José Durán, que mañana enfrentará —por el título mundial de los medianos juniors— al campeón Koichi Wajima. Según la Asociación Mundial de Boxeo (AMB), el ganador de dicho combate deberá enfrentar al argentino Miguel Angel Castellini, retador Nº 1 en el ranking, dentro de los 60 días a partir de mañana.

Durán llegó acompañado de su esposa María Luisa, de 32 años, quien viajó desde España para presenciar el combate a 15 asaltos. **"Ganaré porque soy un boxeador más técnico que Wajima"** declaró el español en una conferencia de prensa.

El boxeador, de 30 años, fue nominado para pelear por el título cuando precisamente el argentino Castellini debió desistir a causa de las secuelas que dejó en sus manos un accidente automovilístico. Este será el segundo intento de Durán para obtener el título mundial. El primero fue en mayo de 1975, donde fue derrotado por el brasileño Miguel de Oliveira.

"Estoy verdaderamente agradecido por la oportunidad que se me ha brindado", dijo el púgil, que ostenta un record de 63 peleas ganadas, 3 derrotas y 4 empates.

Wajima —un veterano camionero de 33 años— participará por duodécima vez de un combate en el que se pone en juego un título mundial. Esta será la primera defensa de su corona, desde que se la arrebatara a Yuh Jae Do, por nocaut, el 17 de febrero.

El japonés se erigió campeón por primera vez, en octubre de 1971, cuando derrotó al italiano Carmelo Bossi. Perdió su corona dos veces, pero la recuperó. Su record: 31 peleas ganadas, 4 perdidas y una empatada.

"Le ganaré a Durán antes del límite. Yo soy el mejor de la categoría y lo demostraré. Después comenzaré a pensar en Castellini", dijo el campeón Wajima.

♦ OTRO DURAN

PENSYLVANNIA, Estados Unidos, 17 (Associated Press). — Ya está todo preparado aquí para el combate que el domingo disputarán, por la corona mundial de los ligeros, el campeón Roberto "Mano de Piedra" Durán, panameño y el norteamericano y desafiante, Lou Bizzarro, quien es mantiene invicto.

OBRAS: HOY Y DOS MAS

Esta noche, a las 21, Obras enfrentará a Scholem. El partido corresponde a la primera fecha de las revanchas (del 75, por supuesto). Los "sanitarios", además, el próximo miércoles 26, disputarán los 14m.50s., que restan con Gimnasia, en la Casa de Cultura de Ensenada. El encuentro era favorable a Obras 51-46. Ignacio Vignolo, de la Comisión de Competencia, informó que Lanús aceptó se realice el cotejo luego de que enfrente a Obras el próximo viernes.

Las fechas que restan se jugarán estos días: **novena, 21 de mayo; décima, 28; undécima, 30; duodécima, 1º de junio; decimotercera, 4; decimocuarta, 6 y decimoquinta, 8 de junio.**

♦ HACOAJ

Náutico Hacoaj "tiró la casa por la ventana". El equipo de Villa Crespo invitó anoche, a la prensa especializada a una cena que se realizó en su sede social. Luego del ágape hizo conocer "sus hechos". Hacoaj inauguró un gimnasio muy moderno y vestuarios para todas las especialidades.

♦ AFALP

AFALP, equipo de segunda división, inaugurará el próximo sábado 22, un gimnasio de 1.150 metros cubiertos. La sede, se encuentra ubicada en Alas Argentinas 650, Ciudad Jardín El Palomar y ese día habrá fiesta. Actuará la Banda de la Base Aérea y habrá competencia de Handball, Vóley, Básquet y Tenis.

♦ CUADRANGULAR

En River se dará a conocer hoy el fixture del cuadrangular "75 aniversario", donde jugarán River, Estudiantes y Olimpo de Bahía Blanca y Gimnasia y Esgrima de La Plata.

Clay contra las cuerdas, dando muestras de acusar el impacto del sparring Rodney Bobbick. ¿Publicidad o el camino hacia el ocaso? (Rad. UPI).

LA FARSA Y EL OCASO: CLAY SE VINO ABAJO

MUNICH, 17 (DPA). — Las dos mil personas que pagaron unos cuatro dólares cada una para ver el entrenamiento de Cassius Clay hoy en el Circus Trone, presenciaron cómo el campeón del mundo se desmoronó ante un soberbio derechazo del sparring Rodney Bobbick. Pero igualmente la duda quedó latente, porque la caída puede haber formado parte de la farsa a la que acostumbra Clay antes de cada combate, aunque no se descarta la posibilidad de que todo haya sido cierto y que el campeón esté asistiendo al despertar de su ocaso.

Clay, sin embargo, y escarmentado por su última y decepcionante actuación frente a Jimmy Young, parece haber tomado en serio su preparación, pues estuvo sudando grasa 75 minutos, ante la admiración de los concurrentes.

Entretanto, parece que seguirá celebrando entrenamientos públicos que aumentan sus ingresos hasta un par de días antes del combate, que se realizará el 25 de mayo próximo.

El inglés y campeón europeo Richard Dunn, rival de Clay, suspendió abruptamente sus entrenamientos al comprobar que se encontraba cuatro kilos por debajo del peso que proyecta tener para el combate. Dunn está sobreentrenado, pero en perfectas condiciones para la pelea. Es probable que el desafiante suspenda algunos trotes matutinos y también algún entrenamiento.

Galíndez Come Como un Animal...

JOHANNESBURGO, Sudáfrica, 17 (United Press International). — Los temores de que el púgil argentino Víctor Galíndez, que está aquí para defender su corona de los medio pesados, versión de la Asociación Mundial de Boxeo, quizá tenga problemas de peso, pueden ser olvidados al verlo comer.

Galíndez, apodado "El animal" por los seguidores del deporte de esta ciudad, confrontará el próximo sábado al retador estadounidense Richie Kates, en su quinta defensa del título.

Después de los ejercicios de entrenamiento en la mañana Galíndez ataca vigorosamente un desayuno de jugo de naranja, dos huevos hervidos y cuatro o cinco tostadas con mantequilla y mermelada, seguidas por café.

A la hora del almuerzo y la cena el campeón engulle un enorme bistec con numerosas legumbres y ensaladas, sin olvidar el jamón y grandes y llenos platos de sopa.

"No habrá problemas con el peso esta vez, pues Víctor solo pesa unos 80 kilogramos, y tiene que subir a la balanza 79,370 el sábado a las 10. Eso será muy fácil", sentenció el principal portavoz de Galíndez, Tito Lectoure.

En el fin de semana Galíndez vio una película de Kates venciendo por decisión en diez asaltos al sudafricano Pierre Fourie. (Galíndez venció dos veces a Fourie por decisión aquí el año pasado).

"Kates tiene una buena izquierda, pero necesitará más que eso para ganar el campeonato. Nosotros seremos los vencedores, no diré que por nocaut, pero si no, tanto mejor", agregó Lectoure.

Kates es mucho más espartano, y dice claramente que no tiene problemas con la balanza. Su desayuno consiste de jugo de naranja y dos huevos hervidos, pero come muy poco pan... sin mantequilla. En su comida principal come carne o pescado, pero sin ensaladas.

La gente de Kates vio ayer películas de los combates Galíndez-Fourie, pero el retador no asistió al cine.

MINISTERIO DE ECONOMIA
CORPORACION EMPRESAS NACIONALES
YACIMIENTOS PETROLIFEROS FISCALES
ADMINISTRACION PLAZA HUINCUL

LICITACION PUBLICA Nº 55/102/76. "TRANSPORTE DE MATERIALES VARIOS CON CAMIONES LIVIANOS EN SUB-ADMINISTRACION CATRIEL".
FECHA DE APERTURA: 9 de Junio de 1976, a las 10 horas
VALOR DEL PLIEGO: DOSCIENTOS PESOS ($ 200).
LICITACION PUBLICA Nº 55/104/76: "MOVIMIENTO DE MATERIALES Y LIMPIEZA EN ALMACENES DE SUB-ADMINISTRACION CATRIEL".
FECHA DE APERTURA: 10 de Junio de 1976.
VALOR DEL PLIEGO: DOSCIENTOS PESOS ($ 200)
PLIEGOS: ROQUE SAENZ PEÑA 777 - CAPITAL FEDERAL - ADMINISTRACIONES: PLAZA HUINCUL - MENDOZA: COMODORO RIVADAVIA y SUB-ADM. CATRIEL.

CUANDO VUELVE DEL ESTADIO, SU DIARIO LE PERMITE COMPARAR POSICIONES Y SABER QUE PASO EN OTRAS CANCHAS

PEMPINAZO SE LUCIO: 1' 7"

En la pista de arena de San Isidro, que se hallaba en muy buenas condiciones, Pempinazo hizo un buen ensayo, sobre 1100 metros, distancia que recorrió en 1'7" clavados con excelente final. En Palermo Chamartín resultó de nuevo nota destacada en el parte de cancha. Su corrida de 1'43"1|5, ha sido a juicio de nuestros cronometristas, muy buena y es premisa valedera para sostenerlo como probable ganador en su próximo compromiso. Otro que también hizo un buen anticipo, es Digoyo que luce ajustado entrenamiento y que en la arena del norte, pasó el kilómetro en 1'1"2|5, con gran final. A continuación damos el detalle de los ejercicios realizados en dichos medios.

♦ **ENSAYOS DE SAN ISIDRO**

(Pista de arena norma)

PEMPINAZO, L. Zárate 1100 en 1'7", con 12"2|5 de final, DON MENDON, R. Tavella, a la par de Amazone, R. Galloso, 1000 en 1'1"2|5 (de los 2000 a los 1000 metros), MELOSA, J. Pizarro, 1100 en 1'1", los primeros 1000 metros a la par de El Astuto, J. Mantilla en 1'4", MISTONGA, J. Ubaltón, 1600 en 1'43" 1|5 (de los 2000 metros a los 400), los primeros 1500 a la par de Syeet Fable, V. Sanguinetti en 1'36", KORSAKOFF, J. Mantilla, a la par de El Botón, C. Flores, 1000 en 1'3"3|5, SE PUSO, M. Escagües, 1000 en 1'1"2|5, UKACANA, S. Barletta, 1500 metros a palo errao en 1'37", ASCARIDEO, S. Barletta, a la par de Ad Play, J. Pizarro, 1200 metros cómodos en 1'17", DIGOYO, J. Torres, a la par de Con Teti, R. Galloso, 1000 en 1'1"2,5 (de los 2000 a los 1000 metros), UKANDY, S. Barletta, 700 en 42"2|5, EDDY, N. Saborido, 1400 metros de floreo en 1'32"2|5, PALAMBRA, L. Zárate, 1400 en 1'30".

♦ **EJERCICIOS DE PALERMO**

Pista Sorda, Viento en Contra

CHAMARTIN, J. H. Figueroa, 1600 en 1'43"1|5, con 12"3|5 de final; REGALADITO, J. Valdivieso, 1500 en 1'37", rematando en 13"2|5; VILLAFLOR, J Valdivieso, 1600 en 1'47"3|5 y 13"4|5 para los 200 metros finales; SITTING BULL, R. Almirón, 800 en 49"2|5 y 12"3|5; MIZTEX, O. Miño, 800 en 49"1|5, rematando en 12"3|5; AMAZONS SUERTE, A. Ramos, a la par de Cumen, J. Valdivieso, 1400 en 1'31"2|5 con 13". (Amazons Suerte dio un cuerpo y no descontó); TYROLIEN, A. de Arriba, 1200 en 1'16"2|5 y 13"2|5 para finalizar; TORBAY, P. Sahagián, a la par de El Radical, H. Mackinze, 800 en 50"1|5, rematando en 13"; ORGULLO, J. Srur, 600 metros de codo en 37"4|5 (de los 1000 a los 400 metros); ASIGNADA, A. de Arriba, 1200 en 1'17" y 14"; SNOW MELITEA, E. Liceri, 1000 en 1'7"2|5, rematando en 13"; LAKE MELODY, J H. Figueroa, dio medio cuerpo y dominó por dos a Fatto, E. Cardoso, en 800 metros con 49"4|5 y 12"3|5 de final; TAMU NEGEN, W. Marcovechio, 1200 en 1'15" y 13"; PENDOCHO, J. Srur, 800 metros de codo en 51", (de los 1200 a los 400; ALAIS, J. H. Figueroa, dio un cuerpo y medio e igualó a Urvik, A. Ramos, en 800 metros con 50"2|5 y 12"3,5; CAPELO, J Valdivieso, 1000 metros de codo en 1'3"4|5, rematando en 12"4|5; GARONNE, 1400 en 1'31" rematando en 14"; SUPERESTOP, R. Almirón, 1000 en 1'3", con 13"2,5 de final (trabajó a la par de María Soledad, que venía de los 1100 y rodó a la altura de los 600 metros)

Cuatro Fechas Para Liceri y Pedrozo

En la víspera realizó su acostumbrada reunión semanal la comisión de carreras de Lotería y Casinos. Se abocó al estudio de los asuntos pendientes de las recientes jornadas hípicas y encontró motivos para aplicar diversas sanciones, recayendo las más severas sobre los aprendices Pedrozo y Liceri, por las causas que figuran en el siguiente parte resolutivo.

1º) Dejar sin efecto la suspensión aplicada al aprendiz Hugo Núñez por haber presentado certificado médico, extendido por profesional del Sanatorio Palermo; 2º) aplicar una reunión de suspensión al jockey Juan D. Cural por sesgar su línea en los tramos finales de la 3a. prueba del sábado 15, conduciendo a Empire Sun; 3º) Sancionar con 4 reuniones al aprendiz Francisco Pedrozo por las serias molestias ocasionadas con su piloteada Diot, en perjuicio de dos competidores, hecho que motivó su distanciamiento del 1º al 3º lugar; 4º) Igual cantidad de reuniones, es decir, cuatro al aprendiz Eduardo Liceri, por las molestias en los tramos finales piloteando a Fogueo y no ser veraz en sus declaraciones, hecho ocurrido en la segunda carrera del domingo 16.

EL ANDALUZ, DECLARADO FORFAIT EN EL GRAN PREMIO 25 DE MAYO

Era público y notorio que al cuidador Saturnino Bello no le había convencido el desempeño de su pensionista El Andaluz, en el floreo a que lo sometió la semana pasada en la pista de césped de correr, pudiendo decirse otro tanto de la opinión de Jara, respecto al hijo de Martinet.

Tras la exhibición, Bello declaró que El Andaluz no disputaría el Gran Premio 25 de Mayo, pero como igualmente se registró la anotación se pensó en un cambio de frente. Pero lo cierto es que ayer fue declarado forfait del importante encuentro, quedando entonces en libertad de acción Jara, quien así podrá aceptar el ofrecimiento de apilarse en Barrabás.

En total hubo siete bajas por forfaits en el Gran Premio 25 de Mayo, entre ellas la de la yegua Fuyita, que el domingo se adjudicó el clásico Día de la Armada, pero a la que Penna resolvió evitarle la riesgosa confrontación y reservarla para un cotejo de su categoría. Cosenza, que debía dirigirla es muy probable que sea el piloto de Calbally. Los otros borrados son Malevo Crest, Dearman, Madrider, Meu Bem y Chalque.

♦ **PERSPECTIVAS**

Son muy interesantes las perspectivas del Gran Premio 25 de Mayo. La prueba, en la fecha patria, tendrá lugar en el hipódromo de San Isidro, que abrirá sus puertas tras larga inactividad y que volverán a cerrarse no se sabe por cuánto tiempo, debido al carácter deficitario de los espectáculos que se brindan en el monumental hipódromo. Una serie de impuestos hacen temblar las finanzas y como se va a pura pérdida, se prefiere mantenerlo y no usarlo.

Decíamos que son muy interesantes las perspectivas, por la cantidad y calidad de los animales anotados, entre ellos Provinciano, que es una de las figuras más representativas. Estará también Gallion, cargado de años y honrosos títulos; Barrabás, ajustado vencedor de Calbally, que le pedirá rendición de cuentas, y además otros valores en condiciones de justificar su inclusión en la nómina de inscriptos.

CAÑEDO Y MARTINEZ SIN PROBLEMAS A LA VISTA

Pocos cambios se han producido en la estadística platense. El líder de los jockeys Miguel "Maravillas" Cañedo, estiró la ventaja sobre su colega Tárrago a cuatro puntos. "Coco" Tárrago no ganó ninguna carrera en el fin de semana, máxime por haber decidido actuar ayer en Palermo, para dirigir a Sid Queen en la prueba clásica, con la que logró la segunda colocación. Cañedo ganó el sábado una y, sin triunfar como era habitual, conserva el liderazgo con cierta comodidad.

Entre los cuidadores sigue el orden de la semana anterior. Ninguno de los que van adelante, lograron ganar y quedan como entonces, con Harry Martínez en punta, con 19 carreras ganadas por los caballos a su cargo; Rubén Guerresi, segundo, con 14, y Eusonio Boni, tercero, con 13.

JOCKEYS

Miguel Cañedo	31
Pablo Tárrago	27
Luis Triviño	21
Hugo Tocci	15
Eduardo Rosales	13
César García	12
Isabel Desvard	12
Ramón Zapata	12
Inocencio Gorráis	11
Ricardo Torancio	9
Armando Sandoval	9
Jorge Yalet	9
Raúl Alonso	8
Alcibíades Narro	8
Elío Riso	8
Néstor Vismara	8
Oscar Aguirre	5
Miguel Sandoval	5
Rodolfo Sosa	5
Claudio Montenegro	5
Victorino Rosas	5
Juan Gutiérrez	4
Daniel Cabral	4

CUIDADORES

Harry Martínez	19
Rubén Guerresi	14
Eusonio C. Boni	13
Saturnino Bello	13
Elvio Banno	10
Francisco Viviani	10
Onesto Puente	9
Agustín A. Tassi	9
Julio Corte	8
Enrique L. Clerc	7
Miguel A. Grasa	6
Ubaldo Lascrre	6
Isidoro San Millán	6
Tomás Arana	5
Luis Calone	5
Robustiano Ibarra	5
Osvaldo B. Iriarte	5
Raúl Pereyra	5
Ramón B. Sárfiel	5
Juan Güeler	5
Tomás Arana	5
Domingo J. Arcando	5
Rufo Ruiz Díaz	4

TOMBOLA

1º	668	11º	929
2º	823	12º	375
3º	872	13º	921
4º	181	14º	964
5º	561	15º	859
6º	891	16º	531
7º	069	17º	152
8º	343	18º	998
9º	785	19º	910
10º	462	20º	041

Viste Triunfó en Panamá

PANAMA, 17 (United Press International). — El caballo argentino Viste ganó el clásico Presidente de la República, superando al ejemplar panameño Barreminas por más de cinco cuerpos. Viste, montado por el jinete venezolano José Luis Vargas, recorrió los 2600 metros de la brillante prueba de la hípica panameña en 2'54"3/5 y devolvió a los apostadores 5,60 dólares por boleto. El propietario del ganador, Juan Abad, se llevó el premio de 29.700 dólares.

♦ **LE VODKATINE**

LIMA, 17 (ANSA). — Respondiendo a la confianza de la cátedra, Le Vodkatine se adjudicó la septuagésima cuarta edición del Derby Nacional, disputada como prueba central del programa realizado en el hipódromo de Monterrico. El hijo de Voleur y Mauhmoudtina, se consagró como el mejor potrillo. El Derby Nacional es la tercera de las cuatro coronas y es también la más rentada del calendario hípico peruano.

Bien administrado por el látigo chileno Arturo Morales, el pupilo del cuidador chileno José Suárez, cubrió los 2400 metros de la prueba en 2'34"3/5; Cabeto, en sorprendente actuación ocupó el placé, a casi tres cuerpos del ganador, en tanto que la potranca Promise, llegó tercera.

Cuarto Torvo y completó el marcador Escipión. La Vodkatine es ganador de la primera corona, la Polla de Potrillos y perdió la segunda, el clásico Ortiz de Zevallos ante Torvo y a solo cabeza de diferencia. Esta es la sexta victoria que obtiene el hijo de De Le Voleur, sobre un total de doce presentaciones.

Le Vodkatine abonó 40 soles a ganador y 29 a placé, mientras que Cabeto pagó 44 a placé, por cada boleto de 20. La victoria de Le Vodkatine causó inmejorable impresión y lo perfila como indicado a clasificarse campeón de la temporada en el hipódromo de Monterrico.

ACCIDENTES EN PALERMO

Dos accidentes sin mayores consecuencias, se registraron en Palermo. El primero de ellos lo sufrió el aprendiz Domingo Chávez, que piloteaba a María Soledad, la que lo despidió a la altura de los 600 metros. Fue llevado al sanatorio del hipódromo, donde se informó que había resultado ileso.

La potranca Soledad Bluff, que cuida Germán Figueroa, dio en tierra con su peón Carlos Alberto Alvarez, a la altura de los 300 metros. A igual que Chávez, fue trasladado al sanatorio, sin sufrir otra cosa que el revolcón.

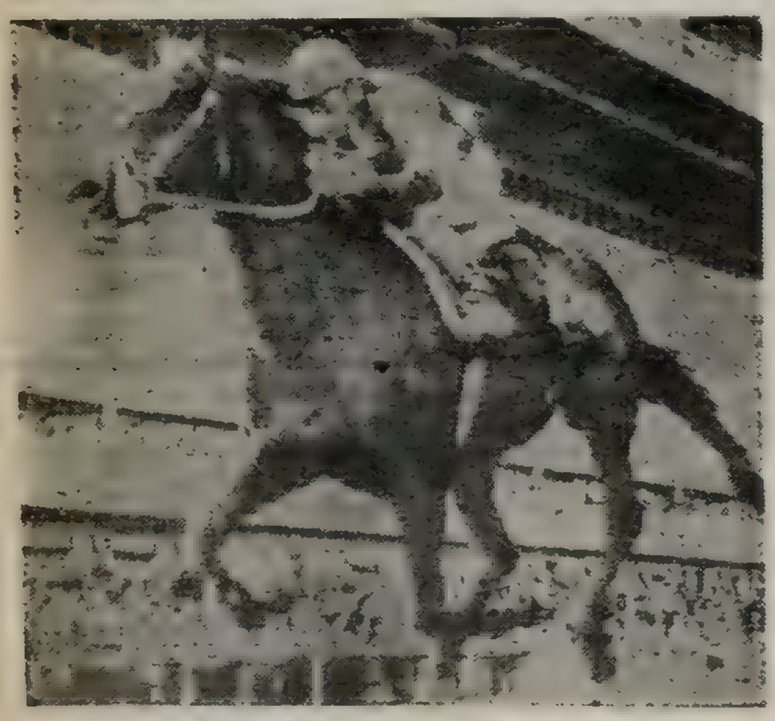

Entre Elecutionist y Bo d Forbes había que elegir, y la moneda al aire dio la solución.

A CARA O CECA SE OPTO POR UNO ENTRE DOS EJEMPLARES DE NOTA

BALTIMORE, Maryland, 17 (UPI). — Eugene Cashman, un ex policía de Chicago que al revolear una moneda compró a Elocutionist en vez de a Bold Forbes en una venta de potros de un año, estaba muy feliz hoy luego de que Elocutionist ganó el clásico Preakness, ya que su entrada al negocio de carreras de caballos resultó ser una magnífica inversión.

Elocutionist dejó que el ganador del Derby de Kentucky, Bold Forbes, y al ocupante de la segunda posición en dicho clásico, Honest Pleasure, se cansaran en un inicial duelo de velocidad en la 101 edición del Preakness.

"Siempre creí que era un buen caballo —dijo Cashman—, me gustaba Bold Forbes porque era hijo de Irish Castle y yo tenía tres acciones en Irish Castle, pero Paul Adwell (el entrenador de Elocutionist) prefería a Gallant Romeo (padre de Elocutionist), de manera que revoleamos una moneda".

La decisión no pareció ser particularmente afortunada cuando Bold Forbes venció a Honest Pleasure por un cuerpo en el Derby de Kentucky, con Elocutionist en tercer lugar, a tres cuerpos y cuarto. Pero todo se vio ayer mejor cuando 62.256 aficionados vieron a Elocutionist dar en Pimlico una de las mayores sorpresas

Elocutionist se impuso por tres cuerpos y medio, mientras Play The Red, otra verdadera sorpresa

Según se esperaba, el ganador del Kentucky Derby, Bold Forbes, y Honest Pleasure arrancaron en un duelo de gran velocidad, que les resultó triste al final. El potro de Esteban Rodríguez Tizol corrió en la delantera, pero el cansancio lo hizo terminar tercero, a medio cuerpo del segundo, Play The Red, el peor cotizado de los seis caballos en la carrera.

Honest Pleasure, el favorito cotizado 4 a 5, corrió los primeros 1600 metros a solo un cuerpo de Bold Forbes, pero el cansancio lo hizo terminar quinto, detrás de Cojak. Life's Hope llegó último.

Elocutionist pagó 22,20, 8,20 y 3,60 dólares en las bancas de primera, segunda y tercera, y la victoria representó 139.700 dólares para Cashman de la bolsa total de 182.200

El jinete de Bold Forbes, el portorriqueño Angel Cordero, y el jockey de Honest Pleasure, el panameño Braulio Baeza, cayeron en la trampa del duelo a velocidad tan pronto largaron. Pero el hombre en la silla de Elocutionist, John Lively, mantuvo a su potro detrás al principio, y le permitió moverse más rápidamente en la recta de llegada, tomando la delantera en los últimos 100 metros para ganar.

Comprado por 15.000 dólares en 1974, Elocutionist elevó ayer sus ganancias a 343.150 dólares con su novena victoria en 12 carreras.

AHORA MAS QUE NUNCA ES IMPORTANTE COMPRAR BIEN: PARA NO EQUIVOCARSE, SU DIARIO LO ORIENTA MUCHO MEJOR

VALIOSOS POTRILLOS EN EL MONTEVIDEO

Quedaron organizados los programas palermitanos de este fin de semana en el hipódromo de Palermo y aunque se registraron muchas bajas en concepto de forfaits, igualmente los distintos cotejos lograron buena anotación. Lo que interesa por sobre todas las cosas en el programa sabatino es el clásico Montevideo, competencia sobre la distancia de 1500 metros, en el que los potrillos de dos años, dan un paso más rumbo a los principales clásicos del año. La nómina incluye a los ejemplares que más se han destacado hasta el momento y hay sobradas razones para anticipar un trámite muy intenso, protagonizado por Crest Pan, Paris y Urbano, cuyos antecedentes permiten ubicarlos en un plano parecido de probabilidades.

Es muy probable que la mayoria incline sus preferencias por Crest Pan, que se ha mantenido invicto al paso de tres presentaciones, en la última de las cuales fue holgado vencedor de Rich Speech, Tropical Noon y otros rivales, empleando 1'23"4,5 para los 1400 metros del clásico Raúl y Raúl E. Chevalier, prueba que también debió disputar París y de la que desertó por un problema, ya superado. Cabe además recordar, que Crest Pan, con inmediata anterioridad al compromiso antes recordado, había impuesto condiciones en el clásico Guillermo Kemmis, adelantándose por media cabeza a Cumeco; por 1 y 1 2 cuerpo a París y por 5 y 1 2 cuerpos a Urbano, todos los cuales volverán a contarse ahora entre sus rivales.

París retorna a las luchas en plena posesión de sus medios locomotivos y por sus antecedentes cabe asignarle chance de primera línea. Es ganador de tres de las cuatro carreras que disputó y solo conoció la derrota el día de su tercero de Crest Pan. Despues se lo vio ganar ampliamente el clásico General Lavalle, por amplio margen sobre Cumeco y el Santiago Luro, también a expensas de Cumeco y Tropical Noon en notables 1'2"2 5. Se tiene un elevado concepto del descendiente de Mount Athos y Francia y el sábado tendrá que demostrar que es algo más que un veloz excepcional.

Como bravo tercero en discordia asoma Urbano. En los principios de su campaña y en la recta, llegó segundo a la cabeza de Paris, aunque después se despintó un poco al finalizar cuarto de Crest Pan a casi cinco cuerpos. Pero lo que más vale del pensionista de Juan Bianchi es su categórica victoria, dejando 2 y 1 2 cuerpos atrás a Sorrell's Sun en 1'23"1,5 para los 1400 metros. Muchos lo consideran como el probable campeón de la temporada y en el Montevideo, tratará de demostrar que esa impresión no es exagerada. Completan la lista de participantes, Rich Speech y Tropical, que son regulares y Sebert, que acaba de salir de perdedor.

♦ JUAN S. BOUCAU

La reunión del domingo en Palermo ofrecerá como número de mayor atracción el clásico Juan Salvador Boucau, reservado a la participación de potrancas debutantes. Reinaría la incertidumbre, por desconocerse las aptitudes de las rivales, y por ello resultará la opinión más calificada la de los cronometristas, que han seguido paso a paso el entrenamiento de las potrancas que saldrán a ganarse la avena. Nueve ejemplares serán de la partida, es decir, Cangreja, Doña Pola, Fonee, Sumariada, Boyera, Gauchita Daguita Tropical Breeze, Amazons y En Fraude, que en privado se han mostrado en condiciones de poder afrontar los rigores del estreno. En cuanto a corridas preparatorias, la mejor la realizó Cangreja, que dias pasados descontó 1500 metros en 1'34" en la arena palermitana. El ensayo fue bueno bajo todo punto de vista y la llevará sin duda a ser una de las más sostenidas en las apuestas, no obstante la presencia de coetáneas de buen origen y que tambien impresionaron favorablemente

Crest Pan se contará entre los participantes del clásico Montevideo y con amplia chance.

HIPODROMO DE PALERMO

COMPETIDORES Y MONTAS PARA EL SABADO

1ª Carrera - A las 14
Pr. CAPITOLINO - 1100 Metros
(Comienza la triple)

1 Contrary 57, V. Centeno
2 Rutafa 57, H. Mackinze
3 Hay Morocha 57, J. Ferro
4 Mandrágora 57, J. Jarcovsky
5 Eiland 57, J. Aguirre
6 Harty 57, J. Gopelson
7 Barbarola 57, M. Barroso
8 Marimel 57, E. Hilarachea
9 Schatzi 57, R. Laitán
10 Miss Caty 57, R. Caroprese
11 Farne 57, J. Banega
12 Aguilochas 57, R. Bayardi
13 Gimena Black 57, R. Rutti

2ª Carrera - A las 14.40
Premio BOUSSET - 2500 Metros
(Continúa la triple)

1 Saint Laurent 50½, G. Sabin
2 Jet Piaca 53, F. Gaitán
3 Tamú-Neyen 51, W. Marcov'hio
4 Mentado 51½, M. Lezcano
5 Remacho 55½, V. Sanguinetti
6 Malevo Crest 57, A. Plá

3ª Carrera - A las 15.25
Pr. TROPICAL SUN - 2200 Metros
(Termina la triple)

1 Turena 56, H. Costantino
2 Danatuia 53, J. Fajardo
3 Stellia 53, R. Bayardi
4 Richelle 58, F. Gaitán
5 La Gaité 56, J. Lago
6 Tayonda 56, J. Pizarro
7 Protegida 56, V. Centeno

4ª Carrera - A las 16.10
Premio MARTINET - 1000 Metros
(Comienza doble especial)

1 Wedding March, J. Varela
2 Teoledana 56, H. Costantino
3 Se Puso 56, M. Escagües
4 Persuadida 56, P. Pedrozo
5 Rimini 56, L. Angulo
6 Guaranda 56, P. Colman
7 Garissa 56, G. Rizzi
8 Corsa 56, J. Jarcovsky
9 Crepuscular 56, R. Bayardi
10 Sargentona 56, M. Lezcano
11 Bolona 56, A. García
12 Rulera 56, R. Encinas
13 Bantriclana 56, R. González
14 Pretty Bold 56, V. Sabín
15 Petrovka 56, O. González
16 Badia 56, J. Fernández
17 Canastra 56, A. Etchart
18 Stellar 56, J. Pizarro
19 Snow Ambar 56, A. Plá

5ª Carrera - A las 16.55
Premio HEKATON - 2200 Metros
(Termina doble especial)

1 Queen Molly 56, J. Valdivieso
2 Run Play 56, E. Hilarrachea
3 Jut 56, E. Jara
4 Leonasqui 56, R. Ferreira
5 Amaila 56, A. Etchart
6 La Milagrita 56, M. Barroso
7 Maidstone 56, O. Cosenza
8 Trebede Real 56, V. Sanguinetti
9 Tamale 56, R. Sosa

6ª Carrera - A las 17.40
Pr. MONTEVIDEO - 1500 Metros

1 Cumecó 55, C. Pezoa
2 Sebert 55, P. Palmieri
3 Rich Speech 55, V. Centeno
4 Tropical Noon 55, J. Torres
5 Urbano 55, V. Sanguinett.
6 Paris 55, J. Figueroa
7 Crest Pan 55, E. Jara

7ª Carrera - A las 18.35
Premio TAINO - 1500 Metros
(Comienza 2ª doble especial)

1 Negra Coqueta 55, M. González
2 Zorra Bluff 55, R. Galloso
3 Salt Sun 55, J. Torres
4 Ball Scar 55, V. Sanguinetti
5 Piramide 55, R. Sosa
6 [illegible] 55, R. Ferreira
7 [illegible] 55, O. Tevez
8 Long Story 55, J. Figuerca
9 Koi ncha 55, R. Gonzalez

8ª Carrera - A las 19.25
Premio MANTECON - 1000 Metros
(Termina la 2ª doble especial)

1 La Chola 56, R. Ausili
2 Celeya 56, M. Escagues
3 Sombra Gaucha 56, C. Vega
4 Kinshasa 56, R. Bayardi
5 Bold Spice 56, O. Cosenza
6 Grand Crazy 56, A. Plá
7 Picotada 56, J. Benitez
8 Rancha Vieja 56, M. Lezcano
9 Doña Heloise 56, A. Etchart
10 Reina Casta 56, A. Sánchez
11 Tirale Ring 56, M. Esquivel
12 Ambiise 56, A. García
13 Uva Pura 56, J. Valdivieso
14 Super Marita 56, V. Sanguinetti
15 Lambia 56, J. Figueroa
16 Timpas 56, H. Artigas
17 Veloz 56, E. Tasende
18 Escaba 56, C. Bertoldi
19 Vit Bon 56, P. Sahagián
20 Meta Jacinta 56, N. Yalet

9ª Carrera - A las 20.15
Premio ROSADITO - 1100 Metros
(Comienza la doble final)

1 Kaijerry 53½, L. Desvard
2 Nebot 55, O. Dominguez
3 Puntero 50, H. Costantino
4 Langford 56½, R. Bayardi
5 Diapasón 52½, F. Gaitán
6 Tinto Bluff 60½, R. Encinas
7 Topfer 48, A. Ferreras
8 Verneuil 57, J. Figueroa
9 Drapier 55, V. Centeno
10 Nicolao 53½, E. Jara

10ª Carrera - A las 21.10
Pr. GOLD GRASS - 1800 Metros
(Termina la doble final)

1 Wanebo 56, O. Ayude
2 Kapelo 56, J. Valdivieso
3 Tiger Wasp 56, R. Zalazar
4 José el Bueno 56, A. de Arriba
5 Maleante 56, E. Liceri
6 Quolate 56, P. Palmieri
7 Lariat 56, N. Dragisich
8 Secundino 56, V. Sanguinetti
9 Mister Sol 56, A. Etchart
10 Mount Olympos 56, R. Encinas
11 Durazno 56, O. Zapata
12 Andorgano 56, P. Sahagián
13 Sitting Bull 56, R. Bayardi
14 Florales 56, H. Prieto
15 Brumado 56, J. Martino
16 Mitsouko 56, J. Oural
17 Don Mendo 56, R. Tavella

SGO. DEL ESTERO

1°	$ 3.000.000	....	43857
2°	„ 225.000	....	41714
3°	„ 90.000	....	24828
4°	„ 75.000	....	10179
5°	„ 45.000		11016
6°	„ 15.000		2395
7°	„ 15.000		20894
8°	„ 15.000		21324
9°	„ 15.000		33122
10°	„ 15.000		41521

COSENZA, POR POCO

Cosenza no gana como lo hizo en febrero y marzo, en cuyo bimestre había totalizado veinte triunfos, pero igualmente se mantiene en punta. Quiere decir, que sus colegas, tampoco hacen milagros. Sanguinetti, que lo sigue de mas cerca, quedó como en la semana pasada, a un punto del jinete rosarino. Los otros jinetes tampoco dan señales de vida, excepto Centeno, que cantó terno y se puso a un punto de Marina Lezcano y Jara, que llevan ganadas 19 carreras.

Bianchi continúa cómodo en la vanguardia, con 47 carreras, once más que Julio F. Penna, que ganó dos ayer y acortó un cachito la diferencia. Seguidamente damos las posiciones de cuidadores y jockeys que ganan en los círculos máximos.

JOCKEYS

Nombres	E.	F.	M.	A.	M.	T
O. Cosenza	4	11	9	3	2	29
V. S'guinetti	5	4	10	6	3	28
C. Pezoa	8	4	2	10	1	25
H. C'tantino	7	4	10	2	—	23
E. Jara	6	1	5	5	2	19
M Lezcano	5	4	5	2	3	19
V.Centeno	2	3	6	4	3	18
J. Figueroa	6	1	7	3	1	18
V. Sabín	4	5	3	2	3	17
R. Bayardi	6	2	3	3	2	16
A. Etchart	4	1	3	2	3	13
R. Galloso	3	4	1	2	—	10
P. Gaitan	5	2	1	—	2	10
H. Libré	2	4	3	—	1	10
J. Fajardo	3	3	2	1	—	9
A. Plá	5	2	2	—	—	9
J. Valdivieso	—	2	2	3	2	9
J. Bretón	—	4	1	1	1	7
O. Do'nguez	1	2	3	1	—	7
R. Encinas	5	1	1	—	—	7
E. Hi'rrachea	4	1	1	1	—	7
E Liceri	2	2	2	1	—	7
P. Sahagian	1	2	—	3	1	7
O. Térez	2	—	3	1	—	6
J. Jarcovsky	1	—	—	1	4	6
H. Artigas	3	1	1	—	—	5
R Sosa	3	—	1	—	1	5
A Sánchez	2	—	2	1	—	5

Nota: Las E. F. M. A. y M. significan los meses y T el total de carreras ganadas por los jockeys

CUIDADORES

Nombres	E.	F.	M.	A.	M.	T
J Bianchi	9	10	13	10	5	47
J. P. Penna	—	15	12	4	5	36
J Et'choury	8	4	7	7	1	27
T. Arana	6	3	2	2	—	13
L. A. Ferro	3	1	4	2	2	12
E. J. Sauro	3	1	4	2	—	10
J. Fregonese	4	—	3	—	2	9
J.A. Maldotti	3	5	—	1	—	9
D Pascual	2	—	3	4	—	9
C. A. Portilla	2	2	3	2	—	9
S. Bello	1	2	1	3	1	8
G. A Cervi	2	2	—	3	1	8
J. M. Albín	—	1	1	2	3	7
L Calone	2	1	2	1	—	6
J P. Ojeda	—	2	—	2	2	6
M. Alvarez	3	1	1	—	—	5
C. A. Ferro	4	1	—	—	—	5
D Iora	—	3	1	—	1	5
J C. M'tinez	2	1	—	2	—	5
A Colomé	—	1	2	—	1	4
J D. Leg'món	3	1	—	—	—	4
C O Saenz	4	—	—	—	—	4
L. Vera	2	—	2	—	—	4
M Catapano	2	1	—	—	—	3
J M. Ferro	1	—	1	1	—	3
O Pinarelli	2	1	—	—	—	3
E Labrador	1	1	1	—	—	3
E. Lema	—	2	1	—	—	3

Nota: Las E. F. M. A. y M. significan los meses y T el total de carreras ganadas

LOS NUMEROS CANTAN

HOY: QUINIELA NACIONAL - 20 PREMIOS - A LAS 21

Atrasados a la grande

Centena	Decena	Unidad
6	6	2
34 s.	18 s.	44 s.

Demorados a los premios

77	96	95
22 s	17 s.	16 s

Ultimas 14 grandes

344	971
355	100
701	316
258	179
713	741
940	728
918	571

FAVORITOS:
A la grande
62
A los premios
15

Tres cifras atrasadas a los premios
Centena
8
Decena
1
Unidad
5

Demorados a los premios

19	03	10

El dato de ULTIMA HORA

97	16

HIPODROMO DE PALERMO

COMPETIDORES Y MONTAS PARA EL DOMINGO

1ª Carrera - A las 13
Pr. ONEGA — 1000 Mts.
(Comienza la triple)

1 [illegible] Teri 58, A. García
2 Pa[illegible] Raff 56, E. Liceri
3 Es[illegible] 56, V. Centeno
4 Ros[illegible] 58, H. Costantino
5 Ros[illegible] 59, O. Cosenza
6 Amoora 58, F. Gaitán
7 Tristeza 58, E. Jara
8 Caña Doble 58, R. Barbarotto
7 En Fraude 55, N. M[illegible]
8 Boyera 55, G. R[illegible]
9 Pouee 55, X X

2ª Carrera - A las 13.40
Pr. EL UNANIME — 1000 Mts.
(Continúa la triple)

1 Sauce Luna 55, R. Sosa
2 Gnemo 55, C. Bud n
3 Quibal 55, V. Sanguinetti
4 Cocorito 55, E. Jara
5 Gregorio 55, H. Libré
6 D[illegible]ton 55, J. Gutierrez

3ª Carrera - A las 14.25
Pr. ILUSIONISTA — 1800 Mts.
(Termina la triple)

1 Pied Or 56, M. Lezcano
2 Akbar 56, N. Montes de Oca
3 Rain Sea 56, R. Caroprese
4 Gat Timbal 56, A. Sanchez
5 Runkay 56, A. Etchart
6 Tintoro 56, J. Gorrais
7 Dusk 56, J. Valdivieso
8 Rico Vi[illegible] 56, R. Alonso
9 Tam[illegible] 56, R. Fernandez
10 Ven-M[illegible] 56, H. Libre
11 Ty[illegible] 56, J. Oural
12 Loco Pience 56, N. Mazzotero
13 Br[illegible] 56, D. C[illegible]

4ª Carrera - A las 14.40
Pr. FARM — 1000 Mts.
(Comienza la triple)

1 Tor[illegible]celli 57, A. García
2 J[illegible] 57, R. Picoy
3 Q[illegible] 57, N. Dragisich
4 A[illegible] 57, E. Liceri
5 Sturz 57, C. Bertoldi
6 M[illegible] 57, J. Valdivieso
7 Gato N[illegible] 57, B. Aguilar
8 Term[illegible] 57, R. Zalazar
9 Ba[illegible] 57, C. [illegible]
10 [illegible] 57, R. Nisti[illegible]
11 S[illegible] 57, R. Sosa
12 K[illegible] 57, O. Ayude
13 Bo[illegible] 57, D. Veron
14 [illegible] 57, R. Ba[illegible]
15 A[illegible] 57, R. [illegible] González
16 El Bonna 57, A. Barattucci
17 [illegible] 57, C. Verdasco

5ª Carrera - A las 15.55
Pr. J. S. BOAUCAU — 1500 Mts
(Continúa la triple)

1 Tropical Breeze 55, J. Torres
2 Amazons 55, R. Galloso
3 Doña Pola 55, A. Etchart
4 Cangreja 55, A. Plá
5 Gauchita Daguita 55, J. Aguirre
6 Sumariada 55, O. Dominguez

6ª Carrera - A las 16.40
Pr. UNIQUE — 1600 Mts.
(Termina la triple)

1 Princely 54, X X
2 Whisky 54, X X
3 M Prince 57, J. M[illegible]
4 El Sultan 54, M. S[illegible]
5 Caldo 54, J. R[illegible]
6 Mist x 54, O. M[illegible]
7 Digoyo 57, J. Torres
8 Poncho Negro 54, J. Martino
9 Balbec 54, X X
10 Dictateur 51, J. Baldo
11 Escudero Real 57, E. Durante
12 Pisco Crest 57, G. Desvard
13 Turqui 57, L. Camoretti
14 Now Up 54, G. Rivero
15 Veremos 54, O. Nardi

7ª Carrera - A las 17.35
Pr. H[illegible]STER — 1600 Mts.
(Comienza la doble especial)

1 Titania 53, E. Liceri
2 Flamígera 56, E. Hilarrachea
3 Arenella 53, L. Zárate
4 Mousette 53, A. De Arriba
5 Odile 56, R. [illegible]
6 Stake 56, H. Costantino
7 La Bélgica 54, J. J[illegible]
8 Cierna 54, A. Etchart
9 Palpitada 54, M. Lezcano

8ª Carrera - A las 18.25
Pr. SNOW SLIDE — 1500 Mts.
(Finaliza la doble especial)

1 Solitario Se 55, P. Sahagián
2 Gold-Work 55, J. Martino
3 Tamarin 55, V. Centeno
4 Cabal 55, P. Baigorria
5 Astorico 55, E. Hilarrachea
6 El Sabra 55, E. Jara
7 Bluff Malandro 55, J. Figueroa
8 El Valenzuela 55, J. Fajardo
9 El Revoltoso 55, L. Camoretti
10 Gran Real 55, A. Plá
11 L[illegible]chin 55, R. [illegible] Ferreira
12 Catley 55, R. P[illegible]
13 Hen[illegible] 55, V. S[illegible]
14 Lord Nelson 55, E. P[illegible]
15 Fa[illegible] 55, R. Sosa
16 Mac[illegible] 55, C. B[illegible]
17 Noan 55, H. P[illegible]
18 Man Rey 55, R. [illegible]
19 Indian Hill 55, P. S[illegible]

9ª Carrera - A las 19.15
Pr. HALCONERA — 1800 Mts.
(Comienza la doble final)

1 Curdwort 57, J. Aguirre
2 Champs 57, J. [illegible]
3 Imponente 57, R. A. Go[illegible]
4 Febo Asoma 57, L. Alzamora
5 Nearsun 57, H. Ni[illegible]
6 Marty 57, J. L[illegible]
7 Kocombre 57, J. Figueroa
8 Manful 57, J. Gallardo
9 Mongol King 57, R. Sosa
10 Spy Seal 57, H. M. Lopez
11 Maps 57, J. Banega
12 Oh Example 57, R. [illegible]
13 Never Loose 57, R. [illegible]

10ª Carrera - A las 20.10
Pr. SNOW DANDY — 2500 Mts.
(Termina la doble final)

1 Routernán 56, S. Criado
2 Iseo 56, O. Zapata
3 Adiai 56, J. P[illegible]
4 Fiho 56, I. Gorrais
5 Pradorrey 56, J. F[illegible]
6 Mistery 56, R. [illegible]
7 El Gobernante 56, [illegible]
8 Soy Mentado 56, M. [illegible]
9 Sir Verdad 56, R. [illegible]
10 Fanguito 56, E. Jara
11 Macho Crest 56, A. Etchart
12 Cello 56, R. Comas

QUINIELA

1°	453	11°	185
2°	965	12°	992
3°	775	13°	046
4°	981	14°	128
5°	294	15°	872
6°	575	16°	439
7°	938	17°	390
8°	074	18°	070
9°	373	19°	269
10°	097	20°	402

QUIEN NO SE INFORMA, ANDARA EN EL MUNDO A CIEGAS: LA INFORMACION MAS COMPLETA LA OFRECE SU DIARIO

SU DESTINO HOY

Por el profesor Mario Cariño

ACUARIO (21 de enero al 20 de febrero)

Asunto de trabajo reclama su atención. En amor, evite las discusiones. Colabore en el hogar; confían en usted.

LEO (22 de julio al 21 de agosto)

Active asunto de trabajo, de usted depende el éxito. En amor, evite discusiones. Alegría con amigo. Buena salud.

PISCIS (21 de febrero al 20 de marzo)

No desatienda tareas, usted puede evitar inconvenientes. En amor, gratos momentos. Apoyo de amigo en planes.

VIRGO (22 de agosto al 22 de setiembre)

Buen día en su trabajo, salen tareas. En amor, todo tiende a mejorar. No olvide a su amigo, confía en usted.

ARIES (21 de marzo al 20 de abril)

Se confirma asunto de trabajo, incluya a compañeros. En amor, no dé motivos de celos. Alegría en el hogar.

LIBRA (23 de setiembre al 23 de octubre)

Se aclara asunto de trabajo, pero obre con decisión. En amor, es el momento que esperaba. Cuidado con la salud.

TAURO (21 de abril al 22 de mayo)

Noticia o encuentro relacionados con nuevos planes de trabajo. En amor, nada nuevo. Cuide la salud. Visitas.

ESCORPIO (23 de octubre al 21 de noviembre)

Asunto de trabajo toma un giro inesperado, obre con prudencia. En amor, encuentro. Colabore con el hogar.

GEMINIS (22 de mayo al 21 de junio)

Se aclara situación de trabajo, pero obre con prudencia. En amor, se confirma una suposición. No fume.

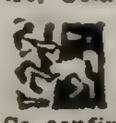

SAGITARIO (22 de noviembre al 21 de diciembre)

Se confirma plan de trabajo, las ganancias más adelante. En amor, buenos momentos. No descuide la salud.

CANCER (22 de junio al 21 de julio)

Es el momento de tomar una decisión en su trabajo. En amor, no dé importancia a un pasajero desencuentro.

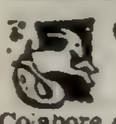

CAPRICORNIO (22 de diciembre al 20 de enero)

Colabore con compañeros, de usted depende una solución. En el amor, comprensión. Mucha prudencia en el azar.

EJERCITE SU MENTE

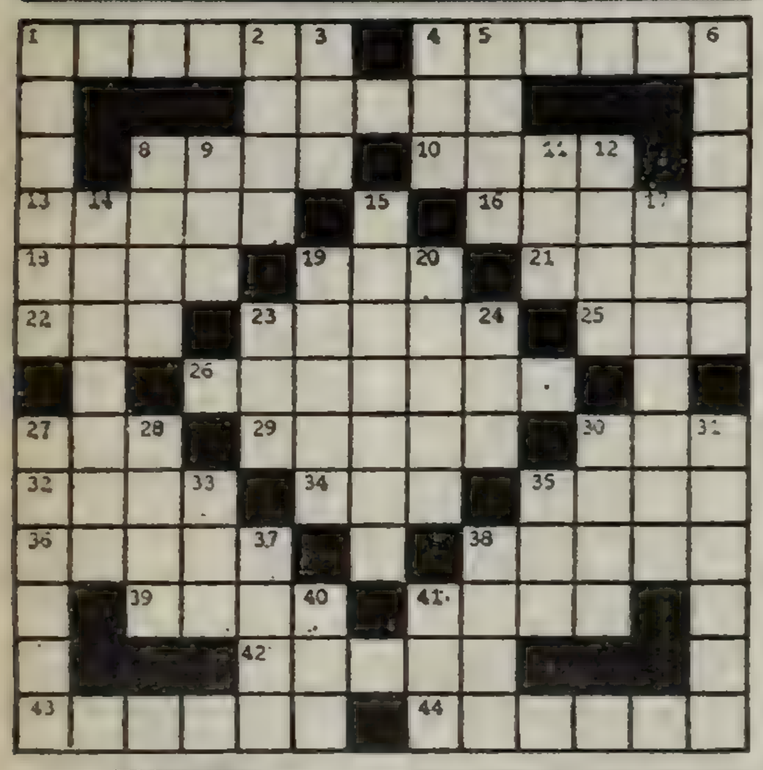

HORIZONTAL

1) Dios del amor; 4) Rey legendario de Itaca; 7) Puesta de un astro; 8) Prebenda colegial; 10) Ondas; 13) Cabra montés; 16) Sábalo; 18) Conocido; 19) Río de la Siberia central; 21) Vestidura sacerdotal; 22) Amarra; 23) Engañar; 25) Señor; 26) Guarida de las fieras (Pl.); 27) Adverbio de lugar; 29) Lucha (Pl.); 30) Altar; 32) Ropa talar; 34) Artículo; 35) Amole; 36) Indicio; 38) Nombre de mujer; 39) Piedra; 41) Ijada; 42) Abecedario; 43) Envase en que se sirve la sopa en la mesa; 44) Madriguera del oso (Pl.);

VERTICAL

1) Collado; 2) Número; 3) Ansar; 4) Ejercicio; 5) Nombre de mujer; 6) Cuerpo legislativo moderno; 8) Cada tarugo en que se asegura el cable cuando se ha aferrado al áncora; 9) Resonación; 11) Cerveza ligera inglesa; 12) Canapé; 14) Farmacias; 15) Medrosas; 17) Superficiales; 19) Gruta natural o artificial; 20) Calamidades, enfermedades; 23) Tela para hacer velos; 24) Cuadrúpedo; 27) Tablero contador (Pl.); 28) Atole. 30) Emir; 31) Paleta de una rueda hidráulica (Pl.); 33) Señor; 35) Parte de un sombrero. 37) Atreverse; 38) Polo de la Tierra (Pl.); 40) Medida agraria aragonesa; 41) Diminutivo.

(La solución mañana)

(Solución problema anterior)

ELADIA BLAZQUEZ: "LA LETRA DE TANGO NO EVOLUCIONA"

Hablar de tango puede ser motivo para consumir horas o, en otro sentido, para llenar carillas. Tanto a favor como en contra, las opiniones pueden ser tan variadas como cantidad de personas las emitan.

De la misma manera, aquellos que lo sostienen suelen disentir en algunos aspectos. Pero en lo que todos están de acuerdo es que, a través del tiempo y las etapas generacionales, el tango sigue siendo nuestra más pura expresión ciudadana.

Lógicamente, debemos convenir que resulta necesaria una adecuación de su temática para que se escuche y se sienta siempre renovado. En eso hay creadores que trabajan, algunos a pasos cortos y otros más aceleradamente.

Pero existe un aspecto en el que, bueno es convenir, no se ha producido un adelanto en la medida en que sería necesario. Nos referimos a las letras.

Pensamos que hay quienes pueden hablar del tema con amplio conocimiento de causa y, entre ellos, elegimos a Eladia Blázquez, de quien todos conocen su obra, en lo referente a música típica. Respecto a lo que nos interesaba, nos dijo:

—Instrumentalmente, el tango ha evolucionado muy bien, pero no ocurre lo mismo con la parte vocal, en la que todavía se insiste en letras que ya están completamente perimidas y fuera de actualidad.

Para ser más clara en sus conceptos, recurrió a una comparación:

—En Brasil, que es el ejemplo más cercano que tenemos, ha ido renovando su música y sus letras con un empuje notable. Si nosotros hacemos una retrospectiva del tango vocal, veremos que desde la década del 50 hasta el presente es muy poco lo que se ha avanzado en ese sentido.

Lo que Eladia Blázquez manifiesta se ve confirmado con la serie de temas que compuso recientemente y que se han editado en un disco de larga duración que lleva por título "Somos o no somos..." Allí, a través de su enfoque actual de la temática, realiza una exhaustiva radiografía del porteño de hoy, con sus virtudes, problemas y defectos. Desfilan en esa galería el piola, el manguero, la fiaca, el escolazo, amén de la recreación de la filosofía discepoliana en lo que, según la autora, ya ha superado los pronósticos que aquél hiciera en "Cambalache".

Todo esto puede ser motivo, también, para la discusión o la polémica. Después de todo, el pretender tener opiniones propias es otra de las características del porteño.

Lo que no puede discutirse es la afirmación final que nos deja Eladia: **El tango es de siempre, pero el que hagamos ahora tiene que ser para la gente de hoy.**

Eladia Blázquez, tan sensible como sincera.

Abundan los Palos Contra Visconti

Ni la muerte lo salva de una feroz crítica.

PARIS, 17 (ANSA). — Críticas discordantes recibió en Francia —presentada en el Festival de Cannes, fuera de concurso— la última película de Luchino Visconti "L'innocente", bajo el título "Decadencia, decadencia". "L'aurore" escribe: **"Si no elogiamos al último Visconti se debe a que el autor de «Il gattopardo», se revela en «L'innocente» un mal director cinematográfico. ¿Se revela o se desenmascara? ¿Se puede decir que Visconti haya contribuido alguna vez a hacer avanzar el séptimo arte?... Si se debe considerar «L'innocente» como la conclusión de una carrera, es necesario admitir que se trata de un fracaso y de una regresión".**

Para "L'Aurore" como también para "Le Figaro", la película es un melodrama superado. Aun admitiendo que Visconti ha reconstituido como de costumbre un mundo extremadamente refinado, la mayor parte de los críticos afirman que ha cometido un gran error en la elección de los intérpretes. Luis Chauvet ("Le Figaro") explica que no entiende el porqué de la elección de Giannini, cuya interpretación ha sido definida por Guy Tesseire ("L'Aurore") "de títere".

Para el crítico de "France Soir", Robert Chazal, la película es **"un incidente en el recorrido de la larga y admirable carrera de Visconti".**

Henry Chapier, del "Quotidien de Paris", escribe que la película es de una extraordinaria intensidad: si Giannini no logra liberarse completamente de un cierto nerviosismo, Laura Antonelli hace maravillas y Marc Porcel y Didier Haudeppin se encuentran perfectamente integrados en este universo fabuloso de ociosos, descripto por D'Annunzio.

Totalmente positivo en cambio es el juicio de François Maurin, del cotidiano comunista "L'Humanite", que escribe que **"Visconti siguió hasta el final fiel a sí mismo"** y en el filme ha presentado **"un ajuste de cuentas en un ambiente social cuyos defectos se encuentran en el empleo excesivo de los decorados, en ciertos voluntarios errores de gusto"...**

Con una literatura cuyos efectos pesadamente subrayados, directamente transcriptos en la película, no hacen más que subrayar los aspectos ideológicos que expresa y su prolongación en la realidad social.

Filme Político sin Contenido

MEXICO, 17 (France Presse). — La importancia que se le ha dado en México a la película "Actas de Marusia", del chileno Miguel Littin, obedece más que nada al momento histórico que se vive en Chile y no al contenido en sí del filme, opinan aquí los críticos cinematográficos.

En dicha película se narra la represión por parte del ejército chileno de que fueron objeto unos mineros en la población chilena de Marusia, a principios de este siglo.

Ese tipo de actos, coinciden en señalar los críticos mexicanos, se ha visto en lo que va del siglo veinte en casi todos los países, desde la frontera mexicano-norteamericana hasta los confines de la Patagonia.

Añadieron que algunos de esos incidentes en la vida de las naciones americanas han sido llevados al cine, a la televisión o al teatro, pero que no se les ha dado la importancia que se le dio aquí a "Actas de Murusia", la cual fue realizada por una empresa estatal mexicana.

En noviembre de 1974 México decidió romper sus relaciones diplomáticas, aunque no las comerciales, con el régimen chileno que encabeza el general Augusto Pinochet.

♦ VOLONTE FUE EL ACTOR

En "Actas de Marusia" el papel principal lo desempeña el actor italiano Gian María Volonté, secundado por varios artistas mexicanos la música estuvo a cargo del griego Mikis Theodorakis.

"Actas de Marusia" fue nominada para el Oscar de la Academia de Artes y Ciencias Cinematográficas de Hollywood como la mejor película extranjera, galardón que no obtuvo.

Aquí, la Academia Mexicana de Arte Cinematográfico le otorgó siete "Arieles". Dicha presea es la máxima distinción que concede cada año ese organismo. Los "Arieles" son codiciados no solo por el orgullo del trofeo, sino porque, además abren interesantes propuestas comerciales.

Ese filme obtuvo los "Arieles" a la mejor película, dirección, coactuación masculina y femenina, guión cinematográfico, fotografía y edición.

En un acto celebrado en la residencia presidencial de "Los Pinos", el jefe del Estado mexicano, Luis Echeverría otorgó los galardones a Littin, quien donó el premio en metálico consistente en 75 mil pesos (seis mil dólares) a la resistencia chilena.

Actualmente "Actas de Marusia" representa a México en el vigesimonoveno Festival de Cannes.

Cinecittá Vuelve a Refulgir

ROMA, 17 (ANSA). — Sophia Loren, Marcello Mastroianni, Federico Fellini, Burt Lancaster, Ava Gardner, Gian María Volonté, Michel Piccoli, Elio Petri, Mariangela Melato, Max von Sydow, Laurent Terzieff son algunos de los grandes nombres del cine italiano e internacional que pueden encontrarse en estos días en Cinecittá. El famoso establecimiento de vía Tuscolana, al que está ligado gran parte de la historia del cine de los últimos cuarenta años, vuelve a trabajar a todo ritmo.

El hecho es particularmente sugestivo, sobre todo si se tiene en cuenta que hasta hace algún tiempo se temía su desmantelamiento, ya que los productores habían preferido trabajar en otros lugares.

Todas las películas que están realizándose en este momento en Cinecittá son de gran producción, y han colmado al establecimiento vía Tuscolana de una abigarrada multitud de técnicos, auxiliares, comparsas y actores (estos últimos vestidos de la manera más variada dada la diversidad de las películas en las que toman parte).

La primera filmación que se inició fue la de "Casanova", dirigida por Fellini y que se está rodando en el Teatro 5 con todo su equipo, integrado por estrellas y técnicos de primera línea (el actor Donald Sutherland, el escenógrafo Danilo Donati, el director de fotografía Giuseppe Rotunno). En el Teatro 3 está en etapa de realización "Cassandra crossing", de George Pan-Cosmatos, producido por Carlo Ponti, con Sophia Loren, Burt Lancaster, Ava Gardner, Ingrid Thulin, John Philip Law, Lee Strasberg y otros actores de fama.

En el Teatro 2, Valerio Zurlini prosigue la filmación del "Desierto de los tártaros", basado sobre la novela de Dino Buzzati, con Vittorio Gassman, Max von Sydow, Giuliano Gemma, Jean Louis Trintignant, Laurent Terzieff, Helmut Griem, Francisco Rabal y Fernando Rey. En estos días se está rodando la escena de una gran tormenta de nieve que presenta particulares dificultades técnicas, pero que impresiona por la manera en que está siendo realizada.

Finalmente, también se está filmando "Todo modo", basada en la novela de Leonardo Sciascia, con la dirección de Elio Petri y la actuación de Marcello Mastroianni, Gian María Volonté, Mariangela Melato y Michel Piccoli. Se trata, como se ve, de cuatro obras de gran interés espectacular que pueden abrir para Cinecittá nuevos y prometedores horizontes, dignos del prestigio de que gozó.

USTED NO TIENE NECESIDAD DE MIRAR EL RELOJ PARA LEER LA NOTICIA: ABRE SU DIARIO PREFERIDO Y ¡YA ESTA!

HACE UN AÑO QUE BUENOS AIRES TIENE AUSENCIA DE BANDONEON

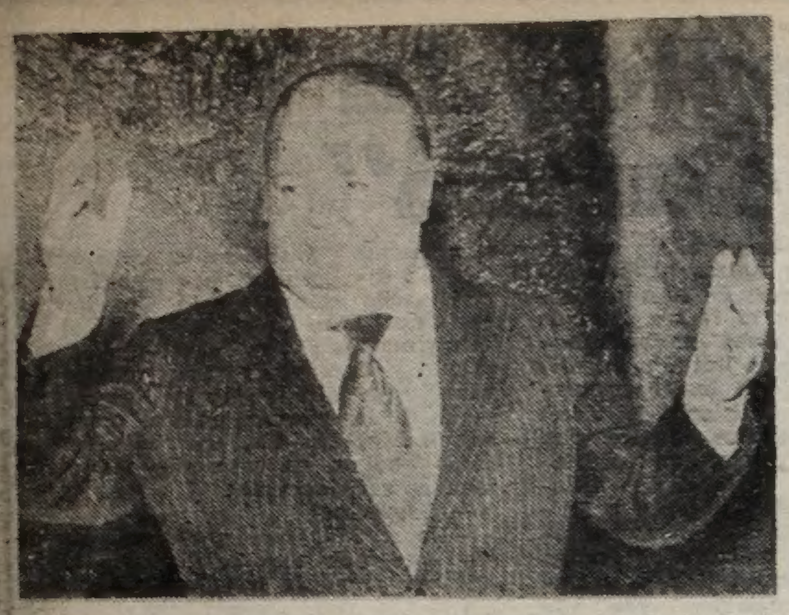

"...si siempre estoy volviendo", así decía Troilo, y hay que creerle. La gente buena no muere nunca.

Gordo, ahora son "treinta líneas y una foto". Hace un año el asunto fue más largo. Pero, para el caso, el sentimiento es el mismo. Con vos sí que no nos interesa el tamaño de la nota. Basta decir tu nombre y todo vuelve a ser como antes, como siempre. Qué nos importan las coronarias, el infarto, "el bobo" machacando en el medio del pecho, diciendo no va más, viene la pálida, chau, se acabó.

Fue un 18 de mayo, por la noche, fijate vos; por la noche, y poco tiempo después de haber largado el fueye. Entonces aseguran los "monos sabios" que te "moriste". "...algunos dicen que me fui, pero cuando... ¿cuándo...? si siempre estoy volviendo". Versos tuyos para "nocturno a mi barrio". Palabras tibias y exactas. Tiernas, acaso. Como fue tu vida. Una existencia de "gordo" bueno y con esa cara de querer que Dios te dio. Fue rápido todo, el principio y el descenlace.

Dicen los que saben que en el último segundo, cuando ya la cabeza trabaja una sola vez más, la última, todo se hace claro y lindo y que no se teme morir. ¡Vos sí que no tenías nada para temer! Si hay otra vida te la ganaste, para bien. Mientras acá, por las dudas, cinchan con tu cariño los que silban un tango o tienen el pellejo levantado cuando escuchan "Quejas de bandoneón".

Porque vamos a ver: ¿hay alguien que te haya olvidado...? Pidamos uno, uno solo que al decirle Troilo no evoque tu figura adormecida y un conido de dedos puestos sobre las teclas para que suene ese "gusano" quejoso, arrastrado y nuestro. Pidámoslo por estos barrios, estos arrabales de América. No estará.

Entonces listo, se acabó. Hace un año que insisten en que te has muerto. Y bueh, con algo hay que insistir. Pero mal destino les vemos a los agoreros. Falta mucho para que te mueras, para que se muera tu nombre y tu sonido. Si no hay olvido no hay muerte. Y no te olvidamos, gordo.

FESTIVAL POP "MORTAL"

KOBE, Japón, 17 (France Presse). — Un reportero gráfico fue muerto el sábado por la noche en disturbios en el festival de música pop de Kobe, Japón, en los que participaron unas diez mil personas.

La muchedumbre incendió treinta y dos vehículos durante los incidentes, que estallaron al oponerse los exaltados a un control policíaco de los jóvenes automovilistas y motoristas que efectuaban desenfrenadas e incontroladas competiciones

Los manifestantes, en su mayoría jóvenes, atacaron después varios taxis, que volcaron e incendiaron.

Un fotógrafo del periódico local que había tomado unos clichés fue agredido entonces y gravemente herido, pereciendo durante su traslado al hospital.

LO QUE SE VE EN TV

10.25 (13) SEÑOR, DANOS ESTE DIA
10.30 (13) TELESCUELA TECNICA
11 (9) CAZA SUBMARINA
Serie con Lloyd Bridges.
(11) SUPERCAR
Serie con marionetas electrónicas (25').
(13) TRAMPA DE OTOÑO
Teleteatro con Beatriz Bonnet.
11.30 (7) SEÑAL DE AJUSTE
(9) BUENOS DIAS, SERVICIOS Y SONRISAS
Programa de interés general.
(11) DIBUJOS ANIMADOS
(13) EL SHOW DE LOS TRES CHIFLADOS
11.55 (7) UN PASO MAS
Charlas espirituales.
12 (7) PERDIDOS EN EL ESPACIO
Serie con Guy Williams (55').
(11) EL CAPITAN MARTE Y EL XL-5
Serie con marionetas electrónicas (25').
12.30 (9) MESA DE NOTICIAS
(11) TELEONCE INFORMA
(13) NOTICIERO 13
13 (7) NOTICIERO 7
(9) BUENAS TARDES, MUCHO GUSTO
Programa dedicado a la mujer.
13.30 (7) GENTE DE CINE
EL CAMPEON SOY YO, con Kid Gavilán.
(11) MATINEE
Servicio de comunicación permanente.
(13) LA HORA DE ANDRES
Programa periodístico. Conduce: Andrés Percivale.
15 (9) LA MUJER
Programa periodístico.
(13) TIEMPO DE VIVIR
Teleteatro con Ana María Picchio.
15.30 (7) A LA TARDE, TODO
Programa de interés general.
16 (13) EN CASA DE CANELA
Programa dedicado a la mujer.
16.30 (9) BEN CASEY
Serie con Vincent Edwards.
17 (2) SEÑAL DE AJUSTE
Grabaciones y lectura de la programación.
(7) AHI VIENE CASCARRABIAS
Proyección de dibujos animados (25').
(11) EL CAPITAN ESCARLATA
Serie con marionetas electrónicas (25').
(13) TE VEO, VEO
Programa infantil. Conduce: Pipo Pescador.
17.30 (2) IMAGENES DEL MUNDO
Documentales.
(7) JUGUETIN, JUGUETON
(9) MAGIMUNDO INFANTIL
(11) ASTROBOY
Serie de dibujos animados (25').
(13) LOS PARACAIDISTAS
Serie con Larry Pernell.
18 (2) FURIA
Serie con Bobby Diamond (25').
(7) ABBOTT Y COSTELLO
Serie cómica (25').
(9) EL MUNDO DE CALCULIN
Programa infantil.
(11) VALLE DE PASIONES
Serie con Barbara Stanwyck (55').
(13) JULIETA Y LOS CHICOS
Programa infantil. Conduce: Julieta Magaña.
18.30 (2) DAKTARI
Serie con Marshall Thompson.
(7) MUSICAL HITS
Programa musical.
(13) LAREDO
Serie con Neville Brand.
19 (7) LOS PROTECTORES
Serie con Robert Vaughan (25').
(9) MESA DE NOTICIAS
Segunda edición.
(11) EL HOMBRE DEL RIFLE
Serie con Chuck Connors.
19.30 (2) EL SHOW DE DICK VAN DYKE
Serie cómica (25').
(7) NOTICIERO 7
(9) BONANZA
Serie de aventuras (55').
(11) TELEONCE INFORMA
(13) TELENOCHE
20 (2) LA PANTERA ROSA
Serie de dibujos animados (25').
(7) SUPER AGENTE 86
Serie con Barbara Feldon.
20.25 (7) HISTORIAS DEPORTIVAS
Microprograma deportivo (5').
20.30 (2) NOTIDOS
(7) SONRISAS
Proyección de un cortometraje de "La pantera rosa" (25').
(9) ARGENTINA CANTA ASI
Programa musical.
(11) SONRISAS, RISAS Y HUMOR
Programa cómico con Nelly Beltrán.
(13) S.W.A.T.
Serie protagonizada por Steve Forest.
20.55 (7) ¿QUE ME CUENTA?
Charlas a cargo de Luis Medina Castro.
21 (2) NOTIDOS EXTRA
(7) EL HOMBRE NUCLEAR
Serie con Lee Majors.
21.30 (9) SU PLATEA FAVORITA
PREGUNTALE A ELLA, con David Niven.
(13) (2) ODOL PREGUNTA
Programa de preguntas y respuestas.
22 (2) LOS DETECTIVES
Serie con Robert Taylor (55').
(7) SABOT
Programa de entretenimientos.
(11) DOS TIPOS AUDACES
Serie con Tony Curtis (55').
(13) MI QUERIDO LUIS
Teleteatro con Olga Zubarry.
23 (2) UN PASO AL MAS ALLA
Serie de aventuras.
(7) SUSPENSO A LAS 23
EL GORRION CAIDO.
(11) TELEONCE INFORMA
23.30 (2) VOLAR EN LA NIEVE
Con María Orsini.
(9) EL PROGRAMA
Periodístico.
(11) PLATEA ESTELAR
Serie unitaria (55').
(13) HUMOR CON LANDRISCINA
Microprograma humorístico con Luis Landriscina.
23.40 (13) LOS TEMAS DEL DIA
Programa periodístico.
23.50 (13) UN MOMENTO DE MEDITACION
24 (2) LOS INVASORES
Serie con Roy Thinnes (55').
(7) NOTICIERO 7
0.30 (7) VEN, SEÑOR JESUS
(11) FILME
1 (9) DIOS CON NOSOTROS
(11) TRES MINUTOS PARA DIOS
1.15 (9) BUENAS NOCHES
Microprograma humorístico.

¡OLE, POR "LA RAULITO"!

"La Raulito" triunfa en España, que la admira.

"Marilina Ross, la fabulosa intérprete de «La Raulito», gran cantante, es también una actriz sensacional. El cine español no debiera dejarla escapar". Estas son las últimas palabras del comentrialo que escribió Alfonso Sánchez en "Informaciones", medio periodístico que, como todos en España, reflejan el éxito espectacular de "La Raulito", que acaba de estrenarse en Madrid.

Marilina Ross, que viajó con el fin de asistir a la premiere, estará de vuelta mañana para continuar con su actividad aquí. Mientras tanto, "La Raulito" recorrerá toda España con los excelentes antecedentes madrileños: de acuerdo con la información llegada, los tres primeros días de exhibición se agotaron las localidades y actualmente se cuenta entre las tres películas más taquilleras con "Tiburón" y "Tarde perros", con Dustin Hoffman.

La impresión que Marilina ha causado como cantante también es sobresaliente. En estos días se lanzó su long-play "Estados de ánimo", y los comentarios periodísticos son unánimes. Uno de ellos señala: **"Exito sorprendente como cantante con su disco «Estados de ánimo». L. P. de excelente factura, nada improvisado. Indudablemente Marilina Ross con sus productores argentinos Piero y José conforman un equipo que los españoles debiéramos conocer".**

Del mismo tono son los artículos aparecidos en "Triunfo", "Cambio 16" y "El País".

En este último medio se destaca también la dirección de Lautaro Murúa. El comentarista Jesús Fernández Santos recalca que **"se trata de un personaje inolvidable gracias a los oficios de Lautaro Murúa"** y —por supuesto— a la interpretación de Marilina.

El semanario "Cambio 16" califica el trabajo de la Ross con un solo término: **"impresionante".**

Sir Olivier Odia Trabajar

SUSA, 17 (ANSA). — Ya no le estrecha la mano más a nadie, simplemente inclina la cabeza a modo de saludo y hace alguna broma respecto al nuevo hábito. Hábito forzado, porque Lawrence Olivier, a los 69 años, está afectado por una neuritis periférica que se ha ensañado con sus manos y sus pies. Las manos, lívidas e hinchadas, debe llevarlas enguantadas, y el solo acto de ponerse el saco se ha convertido en una penosa operación. Debe calzar zapatos muy blandos, camina con lentitud y sube las escaleras con gran dificultad.

Sin embargo, cuando su amigo Franco Zeffirelli le solicitó que participara en su versión de la vida de Cristo para la pantalla grande y para la televisión, Lawrence Olivier no supo decir no. Así, ahora está filmando a 18 kilómetros de aquí, en Monastir, el ángulo más ventoso de Túnez, escenario natural del "Jesús de Nazareth".

Lawrence Olivier encarna a Nicodemes, uno de los miembros del Sanedrín, un papel pequeño que él se encargará de hacer grande. Ante la hilaridad de sus compañeros —mientras descansa sus pies hinchados sobre una silla, en una pausa en la filmación—, afirma que "trabaja por dinero", aunque luego aclara: "Odio el trabajo, verdaderamente.

Nicodemes, el personaje que le ha tocado en suerte interpretar en esta esperada obra de Zeffirelli, es definido por Olivier como un "viejo bueno". "Es un papel que inspira simpatía —dice—, porque Nicodemes estaba de parte de Jesús. Las dificultades son para los otros, para los que están del otro lado". El problema de "entrar" en personaje es tremendo, sobre todo para Robert Powell, que encarna al Jesús, abrumado no solo por el peso de la figura que le ha tocado encarnar, sino también por la calidad del elenco que lo circunda: Lawrence Olivier, Anthony Quinn, James Mason.

"Casi no me atrevo a hablar —confiesa el joven protagonista—, parece casi una blasfemia. ¿Cómo identificarme con Cristo? Yo soy mortal. He estudiado mucho, he leído y releído los Evangelios, y ahora siento que he madurado hacia Jesús

FRANK SINATRA EN UNA "POLICIAL"

SANTIAGO, Chile, 17 (ANSA). — El cantante y actor Frank Sinatra sería uno de los "clientes" de la banda chilena de narcotroficantes que fue descubierta hace algunos días en el puerto de Valparaíso, el más importante de Chile. De acuerdo con versiones extraoficiales, Sinatra se suma así a John León entre los adquirentes de cocaína que era enviada desde Chile a Estados Unidos, preferentemente a Las Vegas, por el joven delincuente Luis Rodolfo Torres, conocido como "El Olfo", quien se encuentra prófugo y posiblemente residiendo en Argentina. "El Olfo" fue noticia policial hace diez años, y cuando tenía quince de edad, al asesinar (lanzándola desde un segundo piso a la calle) a una prostituta asilada en el lenocinio de propiedad de su madre.

Luego de un período de detención logró la libertad y comenzó su carrera como narcotraficante encabezando una banda que habría enviado altas partidas de clorhidrato de cocaína a Estados Unidos y Europa. Versiones judiciales chilenas señalan que una partida habría consistido en sesenta kilos y que de cada cuatro kilos se pueden obtener más de un millón de dólares tras haber mezclado la cocaína pura con almidones

En un juzgado de Valparaíso se está efectuando el proceso que puede arrojar la verdad sobre el asunto

Obra Argentina con Gran Exito

MADRID, 17 (Telam-Especial). — La televisión española presentó recientemente en su ciclo de teatro la obra del dramaturgo argentino Abelardo Castillo: "Israfel", producida por José Antonio Paramo.

El productor manifestó que eligió esta pieza por su vigencia e importancia y también porque mantuvo una asidua correspondencia con su autor, logrando así sentirse identificado con él.

Su trama se refiere a la vida de Edgar Allan Poe, y se utiliza este personaje para plantear la lucha del talento contra un medio que lo presiona.

Esta obra fue "primer premio de teatro internacional 1963"

EL MUNDO CON SUS ACONTECIMIENTOS Y CON SUS IMAGENES ESTA EN SU DIARIO: VEALO USTED TODO EN SU DIARIO

Caprera: "Hortencia Fue Ganando Mi Cariño"

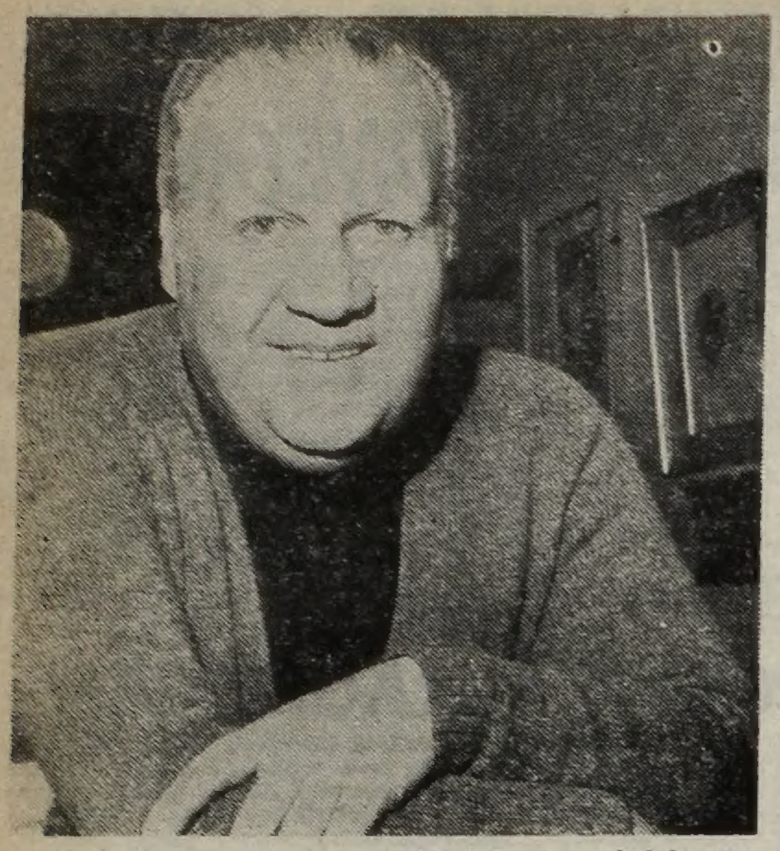

Treinta años buscó Hugo Caprera el éxito que ahora obtiene merecidamente con la "Orquesta".

Actor de larga trayectoria, Hugo Caprera, que sabe del halago del éxito permanente, ha logrado alcanzar —con su creación de la señorita Hortencia en ese suceso que es "Orquesta de señoritas"— la verdadera dimensión de primera figura, por la que venía luchando desde hace muchos años.

—Es cierto en lo que hace a mi personaje —nos dice en su camarín del "Estrellas", mientras se va transformando en "Hortencia"—, **ya que lo de primera figura corre por cuenta de ustedes. Creo que en "Orquesta de señoritas", la obra que estamos representando desde hace 3 años, he alcanzado mi plena madurez como actor. Qué sé yo..., desde el primer momento me sentí muy cómodo, y a medida que fue pasando el tiempo me fui encariñando con "Hortencia". Y eso, lógicamente, se refleja en nuestro trabajo.**

—Contanos algo de tu trayectoria.

—Sí, solo algo, porque si la cuento toda, sería cosa de nunca acabar. No se olviden que son más de 30 años desde que me inicié en el teatro. Aunque ya a los 9 años cantaba en "mi" Tucumán querido, y hasta llegué a hacerlo en el Teatro Colón. En teatro recuerdo con gran cariño "Historia del Zoo", que hice dos temporadas consecutivas, con Ignacio Quirós primero, y con Duilio Marzio después; "Ana de los Milagros", 2 años inolvidables junto a Luisa Vehil; "El círculo de tiza caucasiano"; "Caballero por milagro"; "Verano y humo"; "El inmoralista", y la extraordinaria "Divinas palabras", con Ana Casares.

—¿En cuanto a cine y televisión?

—En cine, poco: "Juguemos en el mundo", y 3 filmes de Torre Nilsson: "Fin de Fiesta", "El ojo de la cerradura" y "La mano en la trampa", es lo más destacado. De la televisión guardo muy buenos y gratificantes recuerdos...

—"Yo soy porteño", por ejemplo...

—Aquello es inolvidable. Qué hermoso ciclo. Pero también participé en "Matrimonios y algo más"; "Doña Disparate y Bambuco"; "Las grandes novelas", que dirigió Sergio Renán; "El inglés de los güesos", en una magnífica adaptación. En fin, un "montón" de cosas que en su momento me dieron muchas satisfacciones.

—¿Proyectos?

—No... Más que proyectos, un deseo: que todo siga como hasta ahora.

Y por supuesto que las perspectivas son como para seguir. "Orquesta de señoritas" ya pasó el millar de representaciones, y sigue a todo tren en el complejo "Estrellas". En la televisión, las puertas siempre estarán abiertas para él. En síntesis, ya no tenemos dudas: ésta es la "hora" de Hugo Caprera, un gran actor...

UN EMOTIVO RELATO SOVIETICO

Otra de las películas que han integrado el ciclo de homenaje al 50 aniversario del bellísimo filme "El acorazado Potemkin", se estrenará pasado mañana jueves en la sala del cine Lorca. Se trata de "Hermano lobo", realización de Tolomuch Okeiev, labor que se anticipa como un ejemplo de la potencia que ha alcanzado la cinematografía soviética, en sus distintas regiones y con prescindencia total del gran centro cinematográfico del país que es Moscú.

La historia de esta película se ubica en Kirguizia a comienzos de siglo. El niño Kurmash acompaña a su tío en un viaje a las montañas, donde el hombre se ve en la necesidad de matar a una loba con su cría. Sin embargo el pequeño consigue salvar a uno de los cachorros, a quien protege y ayuda a alimentarse.

Cabe señalar que "Hermano lobo" conquistó un importante lauro internacional, diploma de honor en el XXVII festival de Locarno, obteniendo asimismo el primer premio en el festival soviético que concentra la producción de todas las repúblicas federales de la URSS.

"KNOCK OUT" A UN ANTIHEROE

Para el próximo jueves se anuncia el estreno de una coproducción italoyugoslava, que se anticipa de extraordinaria acción y contenido erótico. Se titula "Knock out a la vida" y está protagonizada por Bárbara Bouchet, Margaret Lee, Milan Galovic, Nick Kolton y otros artistas de prestigio. La dirección pertenece al yugoslavo Boro Braskevic, la música es de Franco Bikio y la fotografía de Tomislav Pinter.

La historia se refiere centralmente a un joven que abandona su país para encontrar las aventuras que siempre soñó, esperando sobresalir sin tener en cuenta la forma de hacerlo.

Cuando vuelve a su tierra demuestra haber logrado su propósito, pero no todo es tan fácil, porque su proceder lo envuelve en una serie de circunstancias que lo colocan fuera de la ley.

Allí es cuando se producen los momentos de mayor acción del filme, porque el hampa no perdona y, como consecuencia de su desmedida ambición, se ve asediado por sus propios compañeros de fechorías.

Un Escándalo de Película

El recordado caso de Watergate, que fue motivo principal de la caída del ex presidente norteamericano Richard Nixon, ha dado argumento a una película que, con un sensacional éxito de taquilla en los Estados Unidos, está demostrando que el episodio sigue teniendo intensa repercusión.

En solo dos semanas de exhibición ha recaudado 13.170.622 dólares, cifra nunca lograda por ninguna otra producción. También incide en este logro la intervención en los papeles protagónicos de dos de los actores más populares de esta época. Son Robert Redford y Dustin Hoffman, que interpretan a dos de los hombres del presidente, que así es el título en inglés de la película (All the president's men) y que aquí se llamará "La investigación".

Según se anticipa, el asunto ha sido tratado con total objetividad y verismo, basándose en la información oficial y en la proporcionada por la prensa. De allí que, en todo el mundo, se espere con gran expectativa la exhibición del filme.

Bob Woodward, Robert Redford, Carl Berhestein y Dustin Hoffman son los hombres presidenciales.

♦ MAGNATE

Ted Ashley, presidente del Directorio de Warner Bros, anunció que será rodado un filme sobre la vida del magnate Howard Hughes, recientemente desaparecido.

Será su protagonista Warren Beatty, quien además será su productor. La filmación comenzará en el próximo mes de agosto. Ashley agregó que considera que esta será una de las producciones hechas por su empresa en los últimos años. El tremendo interés mundial en Howard Hughes —añadió— como un hombre de mérito extraordinario y colorido misterio, asegurará la atracción mundial.

¡SIETE MESES EN MAR DEL PLATA!

HOY ESPECTACULAR PRESENTACION

LOCALIDADES EN VENTA — TEATRO Estrellas — RIOBAMBA 280 — LOCALIDADES EN VENTA

AVISOS AGRUPADOS

COMPRO ORO - ALHAJAS - PLATA

LINIERS — CARHUE 83 - P. 1, Of. 3 (A ½ c. Est. Liniers ½ c. Rivad. 11400)

MORON — 9 DE JULIO 165 Local 102 Gal. Ocean - C/P

COMPRA DE ORO — EL MEJOR SPORT PAGA

PACHI EN SUS NEGOCIOS DE LA SUERTE

$ 180.000 Gr. No Lo Crea

CENTRO — FLORIDA 250 Local 6

PLAZA ONCE — GALERIA ESTACION Local 75

BELGRANO — AV. CABILDO 2422 Local 14

BELGRANO — AV. CABILDO 2957 Local 3 C/P

Liniers - Oro $ 130.000 (F) Plata

De Lunes a Viernes de 9 a 19 hs. - RIVADAVIA 10857

Mataderos - Oro $ 130.000 (F) Plata

De lunes a viernes de 9 a 19 hs. AVDA. JUAN B. ALBERDI 7016

A ABAJO CON LOS PRECIOS FALSOS PAGAMOS

ORO 18 K $ 1.000 MAS QUE EL MEJOR

AV. DE MAYO 769 - Local 9

OBJETOS VARIOS - MAQUINAS FOTOCINE - ESCRIBIR - ETC.

Constitución LIMA 1341 - Fte. Iglesia — **Liniers** (1 c. est. BYNNON 6818 lado Norte) C/P

CARPINTEROS HORMIGON — Oficial y oficial especializado. Importante obra. Presentarse: SEGUI 3636, CAP.

ORO 18 KL. $ 130.000 Gr. En Alhajas Antiguas. PRECIOS REALES SIN ENGAÑOS MONEDAS - PLATA - ANTIGUEDADES. GASTON Compra. RIVADAVIA 1416, esq. Uruguay. CORRIENTES 1246, Local 23. Ojo No Confundir

Para AVISOS en esta Sección, dirigirse a Viamonte 1328, piso 1º

DORMITORIOS $ 7.900 — Balbastro 1633. 921-2543. Comedor, placards. Liv Com. Helad. $ 9.800. TV. Ropero

PREFABRICADAS "PROGRESO" anticipo **$9.500** y facilid. BOULOGNE Yatay 18 esq. Rolón. VIRREYES. Avellaneda 3590

COMPRO **RULEMANES** Nuevos y usados - Pago más. Tel. 201-5470

VENEREAS — SIFILIS - URINARIAS - PIEL. Dr. O. BRIZZIO. Médico. 49-1523. Todos los días 9 a 12 y 15 a 20.30. Bmé. Mitre 2105, 1º A (Congreso)

ENFERMEDADES GLANDULARES Y VEJEZ — Dr. O. A. Cortondo (Méd.) 8-21 hs. Saavedra 22, 47-3388 - Plaza Once

AVISOS PROFESIONALES

VENEREAS SIFILIS Piel - Urología - Dr. C. de Santis. Méd. Lunes a sábado 14-21 hs. CORRIENTES 1327 - P. 3º - 11 (2º ascensor) 40-7774

VENEREAS - GLANDULARES SIFILIS - PIEL - UROLOGIA. Dr. ISMAEL LIASCOVICH-Medico. Amb. sexos. Diariam. Sáb. y Dgo todo el día. VIAMONTE 776, 4º P. "7" 392-8145/0757 3872 7353

A Estudio Jurídico Especializado **LABORAL PENAL** DESPIDO - FALTA DE PAGO INDEMNIZACIONES ACCIDENTES - DEFENSAS EXCARCELACIONES. CONSULTAS GRATIS. HORARIO: 10 a 20 Hs. CANGALLO 1333 - 2º Piso - Of. 2. T. E. 45-3985

DIVORCIO - JUBILACIONES DESALOJOS - SUCESIONES. Dtor. Schatz - Fac de pago. Asesoramiento laboral. Centro: Sarmiento 2068 - 2º "C" Lunes a viernes de 10-12 y 16-20 h. L. Zamora: Hipólito Yrigoyen 9222 Lunes y miércoles 16 a 19 hs.

PIEL - SIFILIS VENEREAS - UROLOGIA. Dr. Morales - Médico. Lunes a viernes 10 a 12 y 17 a 20 hs. - Rivadavia 3132 - Once.

Dr. CORTONDO (Médico) ENFERMEDADES VENEREAS PIEL. LUES. De 8 a 12 y 15 a 20. Saavedra 22. PZA. ONCE - 48-0401

ABOGADO DESPIDOS FALTA DE PAGO INDEMNIZACIONES ACCIDENTES. CONSULTAS GRATIS. TRAMITES RAPIDOS. DR. FERRERO — 42-1374. 9 a 20 hs. Rodríguez Peña 617 - Piso 1º a 3 cds. Callao y Corrientes

A DESPIDOS TRAMITES RAPIDOS. ♦ CENTRO: HIPOLITO YRIGOYEN 615, 2º C. ♦ LINIERS: FCO. DE VIEDMA 6997, 1º A esquina Cuzco. ♦ POMPEYA: AVENIDA SAENZ 1096. Dres. CHAVARRIA

¿LE IMPACTO LA FOTOGRAFIA Y QUIERE MOSTRARLA A SUS FAMILIARES? SOLAMENTE SU DIARIO LO HARA POSIBLE

TEATROS

★ TEATRO COLON — 35-1430 — JUEVES, 21.30 hs. 3er. Conc. del Ab. a 13 Nocturnos (Serie "A") Orq. Filarmonica de Bs. As. en la Temp. de su 30º Anivers. Dir. de Orq.: G. Scarabino. Prog.: "Pieza Dramática" para orq. de cuerdas, H. López Vilar (1ª Aud.); "Noche en los Jardines de España", M. de Falla, solista: H. Helguera; "Pélleas et Mellisande", G. Faure; Sinfonia Nº 5, F. Mendelssohn. Sob. de Ab. en vt. desde el martes.

★ MUNIC. GRAL. SAN MARTIN - Sala Casacuberta, Hoy 21 hs.:
UN HOMBRE CABAL
de R. Bolt. Con R. Lavie, J. M Gutiérrez, G. Lunadei, J. C. Palma. A. Valdez, H. Miller, L. Hartich E. Pava, H. O'Connor, V. Rios, O. Aranda, A. Turnes, E. Rosso y C. Di Pascal. Platea $ 60.

★ MUNIC. GRAL. SAN MARTIN Sala Martín Coronado. Hoy, a las 21 horas: "Dulce..., dulce vida", de A. Malfatti y N. de las Llanderas. Dir. W. Ferrán. Esc. P. Olivo y J. Marchegiani. Vest. L. P. Sabaté. Coreog.: E. Lobato. Direc. Orq. V. Buchino. Con: E. Rucy. A. Luz, E. Serrador, V. Buchino, M. Bennefeux. M. Novax, J. Gini, E. Vidal, C. Telesca, R. Charel. Pl. $ 60. Vta. de loc. con tres días de antic.

★ ASTROS. Corrientes 746. - T. E. 45 - 5541.
HOY, 21 y 23 hs.
THELMA TIXOU • ADOLFO STRAY
DON PELELE JUAN CARLOS CALABRO
LA RISA ES SALUD
VICENTE RUBINO • JAVIER PORTALES • PATRICIA DAL
NURI CID • HECTOR VARELA Y SU ORQUESTA
Invitada de honor
TITA MERELLO
y un sensacional elenco. Prohibida para menores de 18 años.

★ A. DISCEPOLO. Pichincha 38. 48-6682. Hoy 22 hs. La historia de Francisco:
WOYZECK
De G. Büchner. Dir.: J. Eines. Con A. Chic. C. Banegas y gran elenco

★ ASTRAL. Corrientes 1639. 46-5707. Hoy 22 hs. A. Alcón en:
PANORAMA DESDE EL PUENTE
de A. Miller. S. Montanari, A. Barbero, V. H. Iriarte. Esc. Vest.: L. D. Pedreira. Direc.: C. Gandolfo. Loc. en venta. (P|m|18).

★ AVENIDA. Av. Mayo 1222. 38-2293 Hoy 22 hs. Debut de la zarzuela:
LA DEL SOTO DEL PARRAL
Gran elenco.

★ ATENEO. Paraguay 918. 31-2888. Hoy 21.30 hs. Pepe Soriano y gran elenco, en.
PARRA
de L. Macchi. Loc. vta. 5 días ant. Martes precios rebajados.

★ BLANCA PODESTA. Ctes. 1283. 35-2502. Hoy Desc. Thelma Biral y gran elenco, en:
COQUELUCHE
de B. Romero, en su 6º año triunfal

★ CASA DE CASTAGNINO. Balcarce 1016. 33-5393. Hoy a las 22 hs. M. R. GALLO en:
LA GALLO Y YO
de C. Gorostiza. Direc.: J. A. Gallo.

★ COMICO Corrientes 1280. 35-2108 Hoy 21 y 23 horas. C. A. Petit presenta a: RICARDO ESPALTER, ENRIQUE ALMADA, RAIMUNDO SOTO, BERUGO CARAMBULA ANDRES REDONDO, en:

★ ESTRELLAS - Riobamba 280
T. E. 46-6759
• • •
HOY, 22 hs.
BEATRIZ BONNET
SUSANA FREYRE en:
MATRIMONIOS AL DESNUDO
JUAN CARLOS PUPPO - JULIO LOPEZ y PEPE NOVOA. con: ALEJANDRA DA PASSANO
• • •
HOY, 22 hs.
LOS COMEDIANTES DE SAN TELMO PRESENTAN
ORQUESTA DE SEÑORITAS
• • •
HOY, 22 hs.
ANTONIO GASALLA
EN
"GASALLA FOR EXPORT"
con gran elenco y la reaparición teatral de
AMELITA VARGAS
• • •
HOY, 22 hs.
"I MEDICI CONCERT"
(Los médicos que lo curarán de risa sin dolor)
• • •
Sábados y Domingos
A las 16 hs.
LA VUELTA MANZANA
de Hugo Midon
Sábados: 16 hs.
Domingos: 15 y 17 hs.
JULIETA MAGAÑA
EN
"HOLA JULIETA"

EL GRAN CAMBIO
con Mirta Amat, Lynn Alyson, Karem Dominicov, Reina Reech y la escultural ADRIANA AGUIRRE.

★ CHACABUCO (San Telmo). Chacabuco 817. 27-0319. Hoy 22 hs.:
LA COCINA
5ª Temp. 650 repr., de A. Wesker. Dir.: J Hacker Pres Moliere 1974. Martes y domingos 50 % descuento.

★ DEL CENTRO. Sarmiento 1249. 33-9763. Hoy 21.30 hs.:
ESPERANDO LA CARROZA
de Jacobo Langsner. Direc.: Villanueva Cosse.

★ DEL GLOBO. M. T. de Alvear 1155. 41-8351. Desde el viernes 21. Unicos 10 días de:
TEATRO ITALIANO, contemporáneo con el grupo teatral de M. Ricci y la comp. del teatro Belli. Ambos de Roma en gira oficial por América del Sur. Abonos para dos func. en vta. boletería del teatro.

★ EL NACIONAL. Ctes. 960. 35-0514. Hoy 22 hs.:
EL FARSANTE
Elenco: A. Andre, S. Campos, R. Carrie, U. Martínez, L. Quiros, de R. Nasch. Direc.: A. Alezzo. Dom. 16 hs. Pl. $ 150.

★ FLORIDA. Florida 165. (G. Güemes). 30-5360. Presenta su nueva revista:
EROTIC SHOW
Con: Trío Los Popis, Nico, Jhony, Marcela y las chicas del Florida. Cont. Lun. a jueves de 13 a 21 hs. Viernes de 13 a 23 hs. Sábado de 18 a 1.30 hs. P|18.

★ LICEO. - Rivadavia y Paraná. 38-1291. Hoy 22 hs.:
EL PRECIO
De A. Miller, O. Ferrigno. F. Gavel, J. R. López y P. Caicedo. Loc. en vta. 5 días antic. Miérc. pop

★ LOS TEATROS DE SAN TELMO Cochabamba 300. 33-1897|9170. Sala 1 Carlos Carella en:
MARTIN FIERRO
De José Hernández. Música: Juan Herrera. Martes a jueves, 22.30 hs., viernes y sáb. 20 a 21.30, dgo 20 hs.

★ MAIPO. Esmeralda 443. 392-4882. Hoy a las 21 y 23 hs.:
J. Porcel -E. Rojo - A. Olmido
EL MAIPO DE GALA
A. G. Grau, Tristán, P. Sombra, "Argentina Trío", Guadalupe, M. Jordán, A. Irizar. Naanim Timoyko. Dir.: G. Sofovich.

★ NAC. CERVANTES. Libertad 815. 45-4221. Hoy 20.30 Oratorio "Elías", Op. 70 de Mendelssohn. Orq. Sinf. Nac. Coro Polifónico Nac. Coro Nac. de Niños. Organo: H. Zeoli. Sol.: E. Gaba, L. Botro, J. Giabbanelli, R. Yost. Direc.: J. Fontenla. Pl. $ 120. Bol. de 10 a 21 hs.

★ ODEON. Esmeralda 367. 45-3635. Hoy descanso. - Nati Mistral, con gran elenco, de A. Gala:
ANILLOS PARA UNA DAMA
Loc. en venta desde $ 100.-

★ PETIT TABARIS. Corr'tes 827. 392-6694.
POR SIEMPRE... EROTICA
con R. Rey, C. Romero (Romerito). Toppin (el mago) y la voz de A. Randal y J. Díaz. Pres. de la nueva vedette: S SARTI. Prod. y Dir.: P. Parra. Desde 15 a 1 hora.

★ REGINA. Sta. Fe 1235. 41-5709 Hoy 21.30 horas. Haydée Padilla y Federico Luppi, en:
EL GRAN DESCHAVE
de De Cecco y Chulak. Dirección: Carlos Gandolfo.

★ SANTA MARIA. Montevideo 842. 42-7311. Hoy Desc.
EL CHUCHO
Una historieta musical para toda la familia, de R. Talesnik y H. Trayles. Dir. Gral.: Carlos Oytrynowski. Bol. desde 11 hs. Miércoles $ 150.

CAFES-CONCERT

★ ALVEAR MUSIC HALL. M. T. de Alvear 1252. 42-6124. Presenta a N. Herlich en:
ID. VENID
con R. Reisin. Direc.: M. Clutet. Miércoles a viernes 22 hs. Sábado 22 y 24 hs. Domingo 20 hs.

CINES

HOY 50 % DE DESCUENTO

★ ABC. Esmeralda 506. 392-0506. - Cont. 10 a 3 hs. En escena estreno show al vivo: Beldades en el paraíso; En panta'la: La mandarina A. Girardot y P. Noiret. Viernes y sábado trasn. (P|18|a.)

★ ADAN. Corrientes 959. 392-6115. 13. 15. 17. 19. 21.10 y 23.15:
EL ARBITRO
L. Buzzanca. J. Collins. Not. 14.45. 16.45. 20.50 y 22.55 (P|18|a).

★ ALFA. Lavalle 842. 392-1114. - 13.10. 15.10. 17.10. 19.10. 21.15, 23.20 J. Robardis - K. Ross
TONTOS
(Mi joven amor)
(P|18|a). 14.50. 16.50. 18.50. 20.55. 23 Not. Sáb. Trasnoche.

★ ALFIL. Corrientes 1758. 40-7575. Hoy a las 14.40, 16.45, 18.50, 21 y 23.15:
LA MUJER DE JUAN
(P|18|a). eastc. A las 16.20, 18, 20.3 y 22.50: Not.

★ AMERICA. Callao 1057. - A las 13.10. 15.35. 18. 20.30 y 23 hs V Gassman. N. Manfredi. S. Sandrelli:
NOS HABIAMOS AMADO TANTO
Color. (P|18|a.) A las 15.15, 17.40 20.10 y 23 hs.: Notic. Arg.

★ AMBASSADOR. Lavalle 777. - 392-9700. A las 13.15, 15.35, 18.5. 20.35 y 23.5 hs.:
NOS HABIAMOS AMADO TANTO
con V. Gassman. N. Manfredi, S Sandrelli. Direc.: E. Scola. Color (P|18|a). 13. 15.20, 17.45, 20.15 y 22.45 hs. Not.

★ ARIZONA. Lavalle 727. 392-6967. 13.15. 16.35, 18.55. 23.15 hs.
SOCORRO ME PERSIGUE UNA VIRGEN
14.50. 18.10. 21.30 hs.
A LA MUCHACHA LE GUSTABA TOCAR LA TROMPETA
Cont. (P|18|a). Sáb. Trasnoche.

★ ARTE. Diag. Norte 1136. 35-7934. 14.30. 16.15. 18. 19.50. 21.40. 23.25 hs. El fantasma de la libertad, con M. Vitti y M. Piccoli. (P|m|18). Mañ.: Pánico en el parque.

★ ATLAS. Lavalle 869. 392-1936. A las 13.20. 15.45. 18.10. 20.35. 23 hs.:
JUGUEMOS AL AMOR
con E. Gould D Keaton. (P|18|a.) 13. 15.25, 17.50, 20.15, 22.40: Notic.

QUE DAN EN EL...

Sáb. Trasn. 1.15 h.

★ ATENEO. Paraguay 918. 31-2888 14.30. 16.15 y 18 hs.: Var. y las aventuras de: Rocky, el perrito valiente. Dib. Anim. Color. Hablados en castellano. Lun. a Vier. 50% Desc. Próx.: Las aventuras de Topo Gigio.

★ A. KRAFT. Florida 683. 392-2775. S|n. 12.35, 15, 17.35, 20.10 y 22.50:
ERASE UNA VEZ EN HOLLYWOOD
Con J. Garland, F. Sinatra, G. Kelly y otros. (S|R.) 14.45, 17.20, 19.55 y 22.35 hs.: Notic. Refrig. Calefac.

★ AVENIDA. Avda. de Mayo 675. 33-6626. Cont. Frankenstein debe morir. 12.45. 16. 19.20, 22.40 hs.: El magnífico. (P|m|14).

★ BETA. Lavalle 825. Teléf. 35-1850 A las 14.15. 16.45, 19.45 y 22.25 hs.:
TERREMOTO
con Ch. Heston, A Gardner y G. Kennedy. (P m|14). Sáb. trasnoche

★ BIARRITZ. Suipacha 482. Tel. 392-0356. 14.10. 16.30. 18.40, 21 y 23.15 hs. H. Ruhmann y F. Oehme, en:
NO ME PELLIZQUES MAS
13.45. 16. 18.15. 20.30 y 22.50 hs.: Not. S|R.

★ BROADWAY. Co'tes. 1155. 35-2345 A las 13.45. 16, 18.20. 20.40 y 23.5. E. Gould y D. Keaton en:
JUGUEMOS AL AMOR
(P|18|a.) En radiante Technic. Dir.: N. Panamá: 13.30. 15.45. 18. 20.20 y 22.45 hs.: Notic. Sáb. Trasn.

★ CALLAO. Callao 27. 40-1898. - 14.50. 16.55. 19. 21.5 y 23.10:
NO ME PELLIZQUES MAS
con H. Reuman (S|R), tecnic. 14.30, 16.25. 18.30, 20.35 y 22.40: Notic.

★ CAPITOL. Sta. Fe 1848. 44-2379. Ch. Bronson. J. Coburn. 14.10. 16.25. 18.40. 20.55 y 23.10 hs.:
EL PELEADOR CALLEJERO
(P|14|a.) Technic. 16. 18.15. 20.30 y 22.45 hs.: Notic.

★ CERVANTES. Belgrano 1820. - 38-2698. Cont. 15.45. 19.15 y 22.45: Los chicos crecen; 14. 17.15 y 20.45: Andrea (S|R).

★ CINEMA UNO. Suipacha 460. - 13.15, 15. 17. 19. 21 y 23.10 hs.:
BANANAS
W. Allen. (P|14|a.) 14.45. 16 40. 18.40 20.40 y 22.50 hs.: Notic. Sábado trasnoche 1 30 h.

★ CINEMATECA (Teatro Sha). — Sarmiento 2255. 48-2170. 15, 17. 19, 21, 23 hs.: Las desconocidos de siempre, con V. Gassman y C. Cardinale. S|R. Mañ.: La década prodigiosa.

★ COSMOS 70. Corrientes 2046. Tel. 40-6862. 14.50. 17.30. 20.10 y 22.50:
TCHAIKOVSKY
Con Smoktumovsky. La vida y la música del genial Comp. 14.30, 17.10. 19.50. 22.30 hs.: Var. S|R.

★ EMPIRE. H. Yrigoyen 1954. - 47-8770. Hoy Pl. $ 100. A las 14.20. 16. 18. 19.45. 21.30 y 23.15 hs.: Detras de un vidrio oscuro. (P|18|a.)

★ ELECTRIC. Lavalle 836. 392-1846. Cont 13 hs. (P|14|a). El retorno del dragón. B. Lee; Los 5 locos en la guerra. Rnos. Charles.

★ FERROCINE RETIRO. Est. Bmé. Mitre. Final andenes 1, 2 y 3. Bol. hall central. Cont. 7 hasta las 6 de la Madrug. (P|m|18). Isabel Sarli, en: La diosa virgen. Vampiro. Símbolo del sexo.

★ GAUMONT. Rivad. 1635 40-3054 Refrig. Cinerama. Otra maravilla del mundo que al verla quedará fascinado:
VACACIONES EN RUSIA
(Apta) A las 14.20. 17 19.55 y 22.35 hs.: Notic. Argentino.

★ GLORIA. Av. Mayo 1225. 38-6966. El torero y El alcalde de Zalamea. M. Luna. S|R. Platea $ 50.

★ GRAN MITRE. Bmé. Mitre 1332. 38-5130. 15.30. 19.15. 22.45: Fellini Roma; 13.50. 17.30, 21.15: Vergüenza (P|18|a).

★ GRAN REX. Ctes. 857. 392-8000. Ch. Bronson y J. Coburn. A las 13. 15. 17. 19. 21.10 y 23.15 hs.:
EL PELEADOR CALLEJERO
Direc.: Walter Hill Technic (P|14|a; 12.50. 14.40. 16.40. 18.40. 20.45 y 22.50 Not. Arg. Sáb. Trasn. 1.20 h. Miérc. 26. Unico recital de:
RAVI SHANKAR
Loc. en Vta. desde $ 300.

★ GRAN SPLENDID. Santa Fe 1860. 44-0902. 15.10, 17.50, 20.30 y 23.10 hs. y Sáb. Trasnoche 1.15 hs.
LA PISCINA MORTAL
(P|14|a.) Con P. Newman, Joanne Woodward; 14.40. 17.20. 20. 22.40 hs. Not. Arg.

★ G. VICTORIA. Av. de Mayo 882. 34-1493. París secreto: A mi marido lo mato cuando quiero: La ronda. Cont. de 8 a 3 hs. Pl. $ 50. (P|18|a.)

★ IDEAL. Suipacha 378. 35-2300. A las 14. 16.15. 18.35, 20.55. 23.15
LA MUJER DE JUAN
Con F. Lambiotte y C. Rich Pr. "Concha de Plata" Fest. de San Sebastián Tech. (P|m|18). A las 15.45 18 25. 20.25. 22.45 hs. Not.

★ IGUAZU. Lavalle 940. 392-4131. 12.50. 15 15. 17.50 20.25. 23 hs. R. Redford. F Dunaway. C. Robertson y M Von Sydow. en:
TRES DIAS DEL CONDOR
Tech. 14.55. 17.30 20.5. 22.40 hs.: Not Sáb. trasnoche 1.35 hs.

★ LIBERTADOR. Corrientes 1334. 40-7143. 14. 16.15. 18.30. 20.50. 23 10:
LOS AMANECERES SON AQUI APACIBLES
Sovc. 15.55. 18.10. 20.30. 22.50. P|14. Notic. Sáb. Trasn: 1.15 hs.

★ LOIRE. Corrientes 1524. 49-1900. 14 10 16.20. 18.40 21. 23.20 hs. De Nel Brooks:
EL JOVEN FRANKENSTEIN
(P 18 a.) Con G. Wilder, P. Boyle y G. Hackman: Notic. 16. 18.20. 20.40 23 hs. Sábado Trasn. 1.10 h.

★ LORANGE. Ctes. 1372. 45-7386. 14 16.15. 18.33 20.55. 23.15: J. L. Trintignant. R. Schneider. J. Birkin. F. Bolkan. J. P. Cassel en:
EL CORDERO ENARDECIDO
P 18. Not. 15.50 18.15. 20.35. 22.50 Sáb Trasn. 1.15 hs.

★ LORCA. Corrientes 1428. 40-5017. 13.30. 15.35. 17.38, 19.25, 21.20, 23.15:
HABLA MUDITA
(P|14.) 15.15. 17.10, 19.5, 21 y 22.55: Notic Argentino.

★ LORENA. Corrientes 1551. 46-7591 13.10, 15.30 18. 20.30, 23 hs. La C.I.A. al desnudo R. Redford:
TRES DIAS DEL CONDOR
(P|m|18). F. Dunaway. M. Von Sydow. C. Robertson. Not.: 15.15. 17.45. 20.15. 22.45 hs. Sáb. Trasn. 1.15 hs.

★ LOS ANGELES. Corrientes 1770. 40-3712 y 45-2405. Primera sala del mundo consagrada a
WALT DISNEY
13.20, 15, 17. 18.50. 20.40 y 22.30 hs.: Notic. y hablada en castellano:
ROBIN HOOD
Encanto y gracia de Walt Disney.

★ LOSUAR. Ctes. 1743. 40-6100. 14.30, 16.40. 18.50, 21.5, 23.20, de M. Anderson:
CONDUCTA INDECOROSA
(P|18|a). M. York. S. York, Ch. Plummer, T. Howard. R. Attenborough; Not.: 14.10; 16.20, 18.30, 20.45, 23. Sáb. Trasn.: 1.10. Próx.: Venga a tomar el café a casa.

★ LUXOR. Lavalle 669. 392-3893. 13.40, 15.55. 18.25. 20.45. 23.10:
UNA VENTANA AL CIELO
Picolor (S|R); 13.20, 15.35, 18.5; 20.25, 22.45: Not. Arg. Sáb. Trasn.: 1.35 hs. Próx. Mahogany. Loc. en venta con 1 día de anticipación.

★ MAJESTIC. Pueyrredón 230. - 87-9636. Cont. de 13.45 a 0.30 (P|18|a) 13.45. 17.25 y 21 hs. El joven Frankestein, G. Wilder y P. Boyle; 15.40. 19.15 y 22.50: J. L. Trintignant, R. Schneider. J. P. Cassel: El cordero enardecido. Sáb. 0.50: Monterrey pop. Juev. Roma violenta y Gracias tía.

★ METRO. Cerrito 570. 35-4219. - 13.49. 16. 18.25, 20.50, 23.15:
UNA VENTANA AL CIELO
(S|R). Technic. L. Peerce, M. Hasselt y B. Bridges; 13.15, 15.39, 18. 2025 y 22.50: Noticiero.

★ METROPOLITAN. Corrientes 1343 40-1064-0816. Refrig. A las 14.30. 16.40. 18.55. 21.10 y 23.30: una vida sexual secreta:
NO ES BUENO QUE EL HOMBRE ESTE SOLO
Con J. L. Vázquez y C. Sevilla, en Eastmancolor. P 18. Máxima Valverde y H. Line: 16.10, 18.25. 20.40 y 22 hs.: Notic.

★ MONUMENTAL. Lavalle 780. - 392-4815. A las 13.25. 15.45, 18.10. 20.35 y 23 hs.
CONTACTO EN FRANCIA NUMERO DOS
con Gene Hackman; 13.10. 15.30. 17.55 20.20. 22.45 hs.: Suc. argent.

★ MULTICINE. Lav. 750. 392-4478. Cont. de 12 a 1 h. Viern. y Sáb. Trasn. 1.15 hs. Microcine I: Jim el conejo contra los piratas; El antípole mágica (S|R) $ 80; Microcine II: Una dama y un cana'la (P|14|a); Microcine III: Pampilión y Serpico (P|18|a); Microcine IV: Fritz el gato y Tráfico pesado (P|18|a); Microcine V: Concierto para Bangladesh y Gimmie Shelter (P|14|a). Conc. a horario. cap. limitada.

★ NORMANDIE. Lavalle 855 — 392-1600. A las 13.15. 15.5. 17. 19, 21, 23.10. L. Sandrini:
LOS CHICOS CRECEN C
(S|R). S. Campos, M. Marcote. E. Rudy y O. Bozán. Dir. E. Carreras. A las 13. 14.45. 16.40. 20.40 y 22.45: Notic. Arg. Sáb. func. Trasn. 1 h.

★ OCEAN. Lavalle 739. 392-7474. A las 13.15. 15.15. 17.15. 19.15. 21.15 y 23.15. Con M. Merli y R. Conte:
ROMA VIOLENTA
(P|18|a.) con J. Steiner. Direc.: F. Martinelli. 14.45. 16.45. 18.45. 20.45 y 22.45 hs.: Notic. Sáb. Trasn. 130

★ OPERA. Corrientes 860. 35-1835. A las 13.25, 15.45. 18.10, 20.40 y 23.10: Hay un secreto que intriga...
LA PISCINA MORTAL
P. Newman. J. Woodward. T. Franciosa y M. Griffith. Technic. (P|14|a) A las 15.20. 17.45. 20.15 y 22.45: Not. Loc. en venta con 2 días de anticip. Bolet. abierta de 10 a 23. Sáb. Trasn.: 1.20 hs.

★ PARAMOUNT Lav. 845. 392-9999. 13.30, 16. 18.30 20.50. 23.10:
LA CORRUPCION DE CHRIS MILLER
(P|18|a.) Direc.: J. A. Bardem, con J. Barry-Stokes Eastmancolor. 13.15 15.30. 18. 20.35. 22.55: Notic. Sábado Trasnoche 1.30 h.

★ PARIS. Lavalle 769. 392-2016. - 12.50. 16.15. 19.55 y 23.25 hs.: Operacin Dragón: 14.35. 17.55. 21.30 hs.: Dos contra todos. (P|18|a.) Sábado trasnoche: Operación dragón.

★ PLAZA. Corrientes 939. 392-7577. Dir. M. Antonioni. 13. 15.20. 17.55. 20.25 y 23: M. Schneider J. Nicholson
EL PASAJERO
15.5. 17.35. 20.10 y 22.40 Noticiero. (P|14|a). Tec'c.

★ PREMIER. Ctes. 1565. 46-2113. 13.30. 15.43. 18.15. 20.40. 23.5:
NOS HABIAMOS AMADO TANTO
(P|14|a). Color. V. Gassman S. Sandrelli. N. Manfredi: 15.30. 17.50. 20.20 22.45 Not. Vier. 21 Trasn. 1 hora O M en concierto.

★ REAL. Esmeralda 425. 392-3600. Cont. A las 13.10 14.45 16.20. 17.55. 19.35. 21.10 22.45:
LA NOCHE DE LAS NARICES FRIAS
W. Disney (hablada en castellano). 14.30 16.5 17.40. 19.20 20.55. 22.30 Notic Arg

★ ROSE MARIE. Ctes. 780. 45-6115. 13.25. 16.40. 20.5 y 23.30 hs.: La burrerita de Ypacaraí: La tentación desnuda. I. Sarli A. Bo. (P|18|a.)

★ SALA LUGONES. Corrientes 1530. 46-8611. 15. 17.30, 20 y 22.30 hs.: Corto y El reñidero, de R. Mujica.

★ SANTA FE 1. Av. Sta. Fe 1947. A las 13.20. 15.40. 18. 20.25 y 22.55:
CONDUCTA INDECOROSA
con M. York. R. Attenberoug y T Edward. (P 18 a.) Notic. Arg. 15.30. 17.50. 20.15 y 22.40. Sáb. Trasn. 1.15.

★ SANTA FE 2. Av. Santa Fe 1947. Hoy 14.25. 16.40 18.55. 21.10. 23 hs.
UNA VENTANA AL CIELO
con M. Hasset - B. Bridges. 16.20 18.35. 20.50. 23.5 hs. Not. Arg. (S|R).

★ SARMIENTO. Lav. 852. 392-3338. 13. 15. 17. 19. 21 y 23.10 hs.:
LA ULTIMA NIEVE DE PRIMAVERA
(P|14|a. Con A. Belli y R. Cestie. Direc.: R. Del Balzo; 14.40. 16.40. 18.40 20.40 y 22.45 hs.: Notic.

★ SELECT LAVALLE. Lavalle 921. 35-0235. Cont. 12 hs. Pl. $ 50. 12.10. 15.40. 19.15 y 23 hs.: El archivo de Odessa M Schell. Las demoledoras. (P|m|14).

★ STUDIO. Santa Fe 2541. 821-5845. 3ª sem. 14.40. 17.20, 20, 22.45: La caída de los dioses. (P.18). I. Thulin. D. Bogarde; 14.20. 17. 19.40 y 22.25: Notic. Sáb. Trasn. 1 h.: Un fantasma en el paraíso.

★ SUIPACHA. Suip. 442. 392-1195. Notic. Los supervivientes de Los Andes; 13.15. 15.15. 17.15. 19.15 y 21.15. 23.15. (P|18|a.): Color. Sáb. en trasnoche: Busco mi destino.

★ TROCADERO. Lav. 820. 392-1455. 13. 14.50. 16.50. 18.50. 20.50 y 22.50: Notic. Arg.: 13.10. 15.10. 17.10. 19.10. 21.10 y 23.10 hs.:
CON EL SOL EN LA PIEL
Con O. Muti. Sáb. Trasn. (P|18|a.)

CINES DE BARRIO

ALMAGRO

★ LORIA. Rivadavia 3038. 87-1436. 16.30, 20. 23.15: Deliciosamente amoral, L. Leblanc; 14.35. 18 y 21.30 y sáb. trasn. 1 h.: La industria del matrimonio. Cont. P|18.

★ PALACIO DEL CINE. Rivadavia 3636. 812-4818. Cont. 16.25, 19.45 y 23.15: El peleador callejero; 14.45, 18 y 21.25: Compañeros. Notic. Color. P|18.

★ ROCA. Riv. 3753. 812-1517. Cont. A las 16.10. 19.30 y 22.50: Not. y No es bueno que el hombre esté solo. Tec. 14.35. 17.55 y 21.15. Las petroleras. P|18. Jueves: La piscina mortal.

BELGRANO

★ CABILDO. Cabildo 2347. 73-3852. 15.10, 18.40, 21.50: Infierno en la torre. Not. Cont P|14. Sáb. trasn.

★ CUMBRE. G. del Río 4124. 70-5572. Cont. 14.30 hs. Not. Permiso de amor hasta medianoche; Mash.

★ BELGRANO. Cabildo 2256. 73-5691. 16. 19.35, 23.10: Juguemos al amor; 14.30, 17.50, 21.25: Veo desnudo. P|18. Sáb. trasn.

★ Gral. BELGRANO. Cabildo 2165. 781-7200. 15.45. 19.20. 23: Los chicos crecen; 14. 17.20. 21: Andrea. Not. Sin restricciones.

★ Gral. PAZ. Cabildo 2702. 781-1412. 15.50. 19.25 y 23: El peleador callejero; 14, 17.30 y 21.10: Flor de cactus. Not. P|14.

★ GRAN SAVOY. Cabildo 2829. 781-6500. 14.35. 18.25 y 22.50: Tres días del cóndor; 16.40 y 21: La guerra privada de Gordon. Notic. Cont. P|18. Sáb. trasnoche.

★ LIDO. Cabildo 2241. 701-2996. - Not. Adiós al amigo; Me siguen llamando Providence, ¿y qué? Continuado 14.30 hs.

★ MIGNON. Juramento 2433. 73-3899. 14.45. 18.25. 22: Al Pacino en El Padrino II; Not. 14.25. 18. 21.40: Jueves: La mujer de Juan.

★ ROSEDAL. Serrano 2454. 774-3101. 15.30. 19. 22.45: Los tres días del cóndor; 13.50. 17.30. 21: Carrera contra el diablo. P|18. Jueves: Roma violenta.

★ RITZ. Cabildo 675. 771-686. A las 15.40. 19.20. 23: Alicia ya no vive aquí; 14. 17.30. 21.10: Locuras en el Oeste. P|18. Sáb. trasn. Woodstock.

BOEDO

★ CUYO. Boedo 858. 97-6975. En contin. 15.50. 19.35 y 23.15: Los chicos crecen; 14. 17.30 y 21.10: Andrea. S.R. Sáb. trasnoche: El peleador callejero.

★ EL NILO. Boedo 1063. 97-2981. 16.45. 20.10 y 23.30: Roma violenta. 14.35. 18.10. 21.35: Los monstruos. P|18. Cont. Color.

★ GRAN SAN JUAN. S. Juan 3246. 97-4293. Carrera contra el diablo; Revólver; Triángulo erótico. Col. Proh. men. 18 años.

★ LOS ANDES. Boedo 777. 97-4233 Cont. 16. 19.30, 23: La última nieve de primavera; 14.15. 17.40. 21.10: El gran golpe de los melenudos. P|14

★ MODERNO. Boedo 937. 97-8601. El retorno del dragón; El regreso del alto rubio; 5 locos mosqueteros.

★ NAT. PALACE. San Juan 2461. 941-1723. 17.40, 22.40: Justiciero del Oeste: 15.55. 20.55: Invasión infernal; 14.15. 19.15: Ruge el odio. Platea $ 120. P 18.

★ NUEVO SELECT. S. Juan 2540. 941-5908. 16.15. 22: La venganza de los tiburones; 14.30. 20.16: Brannigan: 18: Por unos dólares más. P|14. Platea $ 80.

COLEGIALES

★ ALVAREZ THOMAS. A. Thomas 841. 54-1959. 15. 18.50. 22.30: Juguemos al amor; 16.50. 20.40: Veo desnudo. P 18.

★ ARGOS. F. Lacroze 3155. 54-0673. 16.30. 19.45. 23: No es bueno que el hombre esté solo; 14.30. 18.5 y 21.20: Las petroleras. Not. P|18. Jueves: La piscina mortal.

★ ATALAYA. Córdoba 4633. 773-0700. Platea $ 100. P 14. 17 y 22.15: Infierno en la torre; 15.15 y 20.30: Locura en el Oeste. Sáb. trasn.

★ RIALTO. Córdoba 4284. 86-8761. 15. 18.45. 22.30: El cordero enardecido: 16.45. 20.30: Las locas aventuras de Rabbi Jacob. Not. P|18.

FLORES

★ AUD. SAN ROBERTO. Bolivia 66; 612-6041. 13 hs. Un elefante color rosa. Platea $ 80 y $ 50.

★ COLISEO. B. Bonorino 36. 631-6181. P 18. 16. 19.20 y 22.40: Roma violenta. 14.15. 17.25 y 20.50: Los monstruos. Cont.

★ CONTINENTAL. Carabobo 945. 631-2218. Cont. 16.10. 19.20. 22.30: Don Carmelo Il Capo. Eddie Pequenino; 14.30. 17.40. 21: Papa corazón se quiere casar. S.R. Niñ 70.

★ FENIX. Rivadavia 7802. 612-8858. Cont. 16. 19.15 y 22.45: 5 locos en Hong Kong: 14.20. 17.35 y 21: Joe y Margarito. S|R. Not. Próx. La mujer de Juan y El regreso del alto rubio.

★ FLORES. Rivadavia 6661. 631-3701. 15.50, 19.30, 23 10: El peleador callejero: 14.10. 17.30. 21.10: Flor de cactus. Not. P|14.

★ GRAND PRIX. Gaona 3263. 59-2551. 15.10, 19, 23: El joven Frankenstein; 17 y 20.50: El cordero enardecido. P 18.

★ GRAN RIVADAVIA. Rivad. 8636. 69-1356. Cont. 14.30 hs. Not. El graduado; Perdidos en la noche. Sábado trasnoche.

★ LOPE DE VEGA. L. de Vega 1744. 567-4343. Cont. 16, 19.5, 22.35: Roma violenta; 14.25, 17.30, 20.40: A la muchacha le gustaba tocar la trompeta. P 18.

★ MORENO. Rivad. 5050. 90-4303. 16.10. 17.50. 23.10: Juguemos al amor; 14.30, 17.50, 21.20: Concubinato a la italiana. Color. P|18.

★ PUEYRREDON. Rivad. 6871. 612-0389. Cont. 14.55. 18.40 y 22.35 hs.: No es bueno que el hombre esté solo; 16.55, 20.50: Las Petroleras. (P|18|a.).

★ RIVERA INDARTE. R. Indarte 44. 612-5500. 16.5. 19.35. 23.5: Los chicos crecen: 14.20, 17.35, 21: Andrea. Not. S.R. Próx. Nos habíamos amado tanto

★ SAN JOSE. Rivad. 7350. 611-3989 Cont. desde las 13 hs. P|18. Los supervivientes de los Andes; Los guapos.

★ SAN MARTIN. Rivad. 7060. 612-5416. Not. Vuelven los perros de la banda; ¿Dónde fue a parar la 7ª Compañía? S|R. Cont. 13.30 hs. Sábado trasn.: Héctor el vigoroso.

LINIERS

★ GRAN LINIERS. Av. Gral. Paz 47. 653-2266. 15.50, 19.10. 22.40: El peleador callejero; 14.10. 17.30 y 20.50: Compañeros. P|14.

★ MARTIN FIERRO. Av. Gral. Paz 47. 653-2266. 16.5. 19.30. 22.50: Los chicos crecen; 14.5. 17.40 y 20.50: Andrea.

★ ODEON. Montiel 100. 641-7673. - Cont. 14.30, 17.40 y 21.45 hs.: La nutria traviesa. Color. El show del Dib.: C. Chaplin, Laurel y Hardy. Niños $ 30.

MATADEROS

★ ALBERDI. J. B. Alberdi 6165. 68-0196. 16.5, 19.10 22.35: Roma violenta; 14.20. 17.30. 20.50: El espía que volvió del infierno. color. P|18. Juev.: Tres días del cóndor.

★ BUENOS AIRES. Av. del Trabajo 5427. 68-2525. Cont. P|18. 14.30, 18.30. 22.15: Los supervivientes de los Andes; 16.30. 20.20: Los hombres del klan.

★ EL PLATA. J. B. Alberdi 5751. 68-1118. Cont. 15.55. 19.20 y 22.55: Los chicos crecen: 14.10. 17.25 y 20.55: Andrea. S|R.

★ GRAN LUGANO. Murguiondo 4062. 601-3457. Cont. 14.30, 19.30: El deseo de vivir; 16.10. 21.10: Nazareno Cruz y el lobo; 18 y 23: Don Carmelo Il Capo. Sáb. trasn.: Palacio del rock San Francisco.

PARQUE PATRICIOS

★ PABLO PODESTA. La Rioja 2158. 91-1355. El superdotado tiene un complejo; Lástima que sea una perversa; El sexo débil en apuros; Amor y compañía. P 18. Sáb. trasn.

★ RIVAS. La Rioja 2051. 91-1841. Not. La aventura del Poseidón; Los tres mosqueteros S|R. Cont. 14.30.

★ SAENZ. Av. Sáenz 449. 91-8455. 16.5. 19.30. 22.45: Don Carmelo Il Capo; 14.20. 17.35. 20.55: Nazareno Cruz y el lobo. P 14. Cont.

SUR

★ CONSTITUCION. Bdo. de Irigoyen 1414. 23-0248. Cont. 15.10. 18.55 y 22.40: Los chicos crecen. T'color; 16.55. 20.40. Andrea. S|R.

★ DANTE. Alte. Brown 1243. 21-6184. Not. La venganza de los tiburones: Contra complot. Continuado 14.30 hs.

★ OLAVARRIA. Olavarría 656. 21-0454. Cont. 14.45. 18.45. 22.30: Cinco locos en Hong Kong. 16.45 y 20.30: Joe y Margarito. S|R.

VILLA DEVOTO

★ ACONCAGUA. Mosconi 3360. 571-5208. Not. El Sol rojo: El coloso en llamas. Cont. 14.30 hs.

★ DEVOTO. N York 3330. 56-1443. Pl. $ 70. Los supervivientes de Los Andes; Paolo el ardiente; Hablemos de mujeres: Cama con música. P|18.

★ PARQUE. Cuenca 3256. 50-1118. Not. El regreso de la Pantera Rosa; Socorro. S|R. Cont. 14.30 hs.

VILLA URQUIZA

★ EDEN. Bauness 2306. 51-2135. - Don Carmelo in capo: Nazareno Cruz y el lobo: Destino de un capricho. Cont. (P 14 añ.)

★ 25 DE MAYO. Triunvirato 4438. 51-1839. Cont. 15.50. 19.15. 22.40: Los chicos crecen; 14. 17.25 y 20.50: Andrea. S R.

GRAN BUENOS AIRES

★ V. BALLESTER - Majestic. - Tres días del cóndor: Carrera contra el diablo (P|18|a).
—Sarmiento: Los chicos crecen; Balada para un mochilero (S|R).
★ CASEROS. - Paramount: Roma violenta: Gracias tía.
—Urquiza: Los chicos crecen; Mi amigo Luis.
★ MORON - Morón: Roma violenta: Sexo a la siciliana.
★ MERLO - Gran Merlo: Sexo a la siciliana: Roma violenta (P 18 a).
★ RAMOS MEJIA - San Martín: Cont (P|18|a). Roma violenta: La muerte camina con los tacos altos. Sáb. Trasnoche.
★ S. A. DE PADUA - Gran Sarmiento: Continuado. Los chicos crecen: Adiós Alejandra
★ SAN MARTIN - Ateneo: Tres días del cóndor: Los buitres.
—Gran Plaza: Los chicos crecen; Balada para un mochilero.
—Moreno: Los supervivientes de los Andes; Cómo asesinar a una esposa infiel.
★ AVELLANEDA - Colonil: Los gloriosos bastardos; Después los perros: El circo.
—Maipú - El peleador callejero; ¿Qué diablos pasa aquí?
—Presidente Avellaneda - 5 locos en Hong Kong; Joe y Margarito.
—San Martín - Los chicos crecen; Andrea.
—Sarandí (Sarandí) - Los chicos crecen; Andrea.
—Pueyrredón (Llilde) - Los chicos crecen; Andrea.

REGIMEN ESPECIAL ANTE MEDIDAS DE FUERZA

En el Ministerio de Trabajo se informó anoche que en el curso de esta semana el gobierno dará a conocer un régimen de emergencia que será aplicado a "situaciones coyunturales nacionales", específicamente cuando se trate de medidas de fuerza adoptadas tanto por empresarios como por los trabajadores.

Las mismas fuentes especificaron que ese régimen de emergencia será independiente de la reglamentación del derecho de huelga que oportunamente será dado a conocer.

♦ CAMIONEROS

La comisión directiva del Sindicato Choferes de Camiones y Afines, conjuntamente con el departamento de obra social de la citada entidad, dispuso el envío de un contingente de hijos de sus afiliados a la colonia de vacaciones Primero de Mayo, que la organización sindical tiene en La Falda (Córdoba), con motivo del receso escolar de invierno.

La inscripción se efectúa en la sede sindical ubicada en Brasil 1434 (Capital) hasta el 23 de junio, inclusive, de 15 a 17, habiéndose establecido que los niños participantes deberán contar entre 6 y 9 años de edad. Los interesados deberán presentar una constancia médica que certifique que el menor se halla en condiciones de viajar. En caso de exceder la demanda de solicitudes la capacidad prevista del centro hotelero, las mismas participarán de un sorteo que se efectuará el sábado 3 de julio, a las 10 horas.

Los pequeños, durante su estada en Córdoba, serán atendidos por profesionales especializados, especialmente contratados por el Sindicato Choferes, Camiones y Afines, y la eficiente colaboración del personal que se desenvuelve en la unidad hotelera, a las órdenes de Miguel Avena.

♦ ESTATALES

La intervención en la seccional Buenos Aires de la Asociación Trabajadores del Estado informó que se dictarán cursos a nivel secundario con la participación de personal idóneo y altamente especializado.

CONVOY ARROLLA A AUTO

Poco antes de la medianoche de ayer, un grave accidente se registró en un paso a nivel del Ferrocarril Sarmiento, en el barrio de Flores, como consecuencia del cual dos personas resultaron heridas, quedando simultáneamente interrumpidos los servicios que presta esa línea hasta el momento en que esta edición entraba en máquina.

A las 23.45 un tren de pasajeros arrolló a un automóvil particular que se disponía a atravesar las barreras del paso a nivel ubicado en la calle Donato Alvarez y las proximidades de la avenida Rivadavia. En principio no se pudieron establecer las circunstancias que determinaron el accidente.

Como resultado del choque, el rodado quedó completamente destrozado.

Uno de sus ocupantes logró ser sacado inmediatamente de entre sus restos y fue trasladado al hospital Alvarez. Para rescatar a su acompañante se hizo necesario recurrir a los servicios de los bomberos de Flores.

♦ ATENTADO

Por espacio de más de dos horas se cumplieron ayer en forma anormal los servicios que presta el Ferrocarril Sarmiento, a causa de un atentado verdaderamente criminal. El hecho consistió en la colocación de un riel atravesado en las vías por las que circulan los convoyes con destino a la terminal de Moreno. Dicho riel fue embestido por el tren número 3253, que había partido desde Plaza Miserere.

Como consecuencia de la colisión, el tren levantó 50 metros de vías y 200 metros del tercer riel. No se registraron víctimas ni daños personales.

El accidente ocurrió a las 19.55, en las proximidades de Merlo. A partir de esa hora, y hasta las 22.15, mientras se reparaban las vías averiadas, los trenes circularon desde Moreno hasta Merlo, y desde Plaza Once hasta esta última estación. A las 22.15 el servicio se reanudó en forma condicional.

FORD DE "VACACIONES": SOBRA PRODUCCION

Dura 5 Semanas y Afecta a 4.000 Obreros

La crisis de la industria automotriz, determinada por una situación económica general que ha restringido de manera alarmante la demanda en el mercado interno, se traduce en un hecho hasta poco tiempo atrás imprevisible: desde ayer por la mañana, más de 4.000 operarios de la empresa Ford Argentina y un número apreciable de empleados administrativos y técnicos, todos ellos pertenecientes a la planta ubicada en la localidad bonaerense de General Pacheco, permanecen inactivos por el cierre del establecimiento, decisión que el directorio de la firma mantendrá durante cinco semanas.

♦ LOS MOTIVOS

De acuerdo con lo informado en fuentes empresarias, las actividades han sido suspendidas por el exceso de producción acumulada y la necesidad de realizar su inventario, razones que resultan coherentes con la sensible disminución de los índices de venta de automotores registrados en los últimos tiempos.

No obstante ello, se ha indicado que es propósito de las autoridades de la empresa atenuar los perjuicios que la medida ocasionará indudablemente al personal, en trance de perder los sueldos y salarios correspondientes a tan larga paralización de las tareas. En ese sentido, se ha dispuesto adelantar las vacaciones correspondientes a la temporada veraniega de 1975-1976, que representan como promedio un período de tres semanas y que, como es lógico, deben ser abonadas.

Quedarían de ese modo otras dos semanas —de las cinco previstas—, cuyos sueldos y salarios serán cubiertos al menos en parte, según se ha informado, con la bonificación equivalente a 100 horas de trabajo que, de acuerdo con lo establecido en el convenio laboral vigente, debe ser abonada por la empresa a cada agente con oportunidad de las vacaciones.

Como es obvio, la solución no alcanza a resolver por completo el problema creado a los trabajadores en materia de salarios caídos, y la paralización del establecimiento —uno de los más importantes del país dentro del ramo—, así como las consecuencias que ello apareja, se considera signo inquietante de la difícil situación por la cual atraviesa en estos momentos la industria automotriz argentina.

ULTIMA HORA conversó ayer con algunos funcionarios, empleados y obreros de la Ford Motor Argentina, en las oficinas de ventas directas que la empresa norteamericana tiene en Lima 93, de la Capital Federal. "La empresa —dijeron los empleados— dispuso suspender durante cinco semanas la producción debido a que en estos momentos posee un gran stock de vehículos en la planta de General Pacheco y en distintas concesionarias. La producción en existencia —se dijo— alcanza para tres o cuatro meses de venta segura. Si en este momento estuviésemos produciendo a un nivel normal —acotaron— superaríamos dos veces lo que somos capaces de vender. Por lo tanto, hemos tenido que adoptar esta decisión, básicamente para proteger las fuentes de trabajo...".

Representantes de diversos medios procuraron dialogar con funcionarios de la Ford en General Pacheco, pero resultó imposible. Severas medidas de seguridad dispuestas por el personal de vigilancia de la empresa bloquearon todo intento periodístico. Ante la perseverancia, se comunicó a ULTIMA HORA que cualquier información debía solicitarse a las oficinas centrales de la Ford en la Capital Federal.

♦ AUTORIZACION OFICIAL

El Ministro de Trabajo, general de brigada Horacio Tomás Liendo, atento a lo solicitado por Ford Motors Argentina S.A. con fecha 10 del corriente mes, dictó la resolución número 222 del actual, cuyo texto se transcribe a continuación:

VISTO la situación puesta de manifiesto por Ford Motors Argentina S.A. en su presentación del 10 del corriente mes, lo solicitado en ella en el sentido de que se autorice a la empresa a conceder vacaciones al personal fuera del período establecido en el artículo 168 del Régimen de Contrato de Trabajo aprobado por ley 20.744 y modificado por ley 21.297, y las facultades conferidas a este Ministerio por el artículo 9º de la ley primeramente citada, y Considerando:

Que la grave emergencia económica que atraviesa la Nación ha trascendido sus efectos negativos al desarrollo y ejecución de los planes de producción de la empresa solicitante, lo que justifica acudir a las medidas de excepción previstas por la legislación vigente, en resguardo del interés general de la comunidad y del mantenimiento de los niveles ocupacionales.

Que conforme al artículo 168 del Régimen de Contrato de Trabajo este departamento de Estado tiene facultad para autorizar la concesión de vacaciones en períodos distintos a los fijados, cuando así lo requiera la característica especial de la actividad de que se trate.

Que esta previsión no se agota en los términos literales de la ley y debe ser resueltamente aplicada ante situaciones límites cuando, como acontece en la coyuntura señalada, concurren las circunstancias típicas del estado de necesidad y el objetivo de prevenir desequilibrios irreversibles que pueden gravemente repercutir sobre el mercado de empleo.

Que al arbitrio de excepción a que se tiende beneficiará equitativamente a todo el personal asegurando y aún elevando los niveles normales de retribución de los trabajadores.

Por ello, EL MINISTRO DE TRABAJO RESUELVE:

Artículo 1º — Autorizar a FORD MOTORS ARGENTINA S.A. a conceder a su personal las vacaciones correspondientes al año 1976 por un período de veintiún días corridos a partir del 24 de mayo de 1976, dándose por cumplido el requisito de comunicación previa a que se refiere el artículo 168 del Régimen de Contrato de Trabajo

Art. 2º — Autorizar a fraccionar el período de descanso anual de los trabajadores cuya antigüedad exceda de diez años, debiendo otorgarse los días correspondientes hasta completar el lapso de descanso anual remunerado, dentro del período establecido por la citada norma legal.

♦ EN EL INTERIOR

CORDOBA, 17 (De nuestro corresponsal). — Ante las informaciones llegadas a esta capital sobre la paralización de la planta Ford de General Pacheco, este corresponsal solicitó información sobre el particular a directivos de Transax, subsidiaria de la poderosa firma norteamericana. En la planta nada nos pudieron informar, pero pudo constatarse que las actividades de Transax son normales.

PRIORIDAD Nº 1

HACE ahora 23 años fui creador y rector de una escuela de periodistas con 500 alumnos y 41 profesores universitarios y prestigiosos hombres del periodismo. La escuela era absolutamente gratuita. Fue un grande y hermoso esfuerzo. Impuse a la escuela un lema bajo cuya advocación preparábamos al periodista: "Para formar un periodista primero hay que formar un hombre bueno". Es que siempre he pensado que nada hay más peligroso para un país y para el Mundo que capacitar a los malvados.

•

Desde Houston, esa capital de los conquistadores de otros mundos, el doctor Hax Tishler ha dicho que se cierne sobre la Humanidad un peligro peor que el de las bombas atómicas. El doctor Max Tishler es nada menos que uno de los científicos que perfeccionaron las sulfamidas, la cortisona y la síntesis de las vitaminas para que pudieran venderse comercialmente al alcance de todos. El peligro que anunció es el de los genes, esas partículas microscópicas, básicas de la herencia, que transmiten rasgos físicos, sentimientos y características de una generación a otra generación de seres humanos. Dijo que dominar a los genes equivaldrá a dominar muchas enfermedades, pero como transmiten distintivos de la herencia, científicos inescrupulosos podrían formar generaciones de personas según sus preferencias personales. O según sus intereses. He aquí el pavoroso peligro que van creando los avances de la ciencia y de la tecnología.

•

Teóricamente un científico perverso podría formar una estirpe de perversos, a su imagen, con solo dominar a los genes. Entonces, una vez más tenemos razón: prioridad número uno es formar hombres buenos para que hagan buen uso de la ciencia, de la tecnología, del Poder y de la riqueza. ¿NO LE PARECE?

AMERICO BARRIOS

ULTIMA HORA, diario de la mañana. Registro de la Propiedad Intelectual Nº 1.277.046.
Dirección, redacción, administración y talleres: Azopardo y Garay.
Tel. 30-0181 al 84 y 30-7811 al 13. Director General: D. F. E. Otero.

MATAN A SEIS EXTREMISTAS

CORDOBA, 17 (De nuestro corresponsal). — Seis delincuentes subversivos resultaron muertos esta noche en un fallido intento de fuga, cuando eran trasladados por efectivos policiales hacia la cárcel penitenciaria.

Al respecto, esta medianoche, el Comando del Tercer Cuerpo de Ejército emitió el siguiente comunicado:

♦ COMUNICADO OFICIAL

"El comandante del Tercer Cuerpo de Ejército comunica, que el día 17 de mayo, siendo aproximadamente las 20.30 horas, en circunstancias en que una comisión policial trasladaba a seis delincuentes subversivos y mientras transitaba por la calle Neuquén al 700, fue atacada por otros delincuentes que ocupaban dos o tres automóviles, con el evidente propósito de rescatarlos, abriendo el fuego contra la comisión policial, la que reaccionó de inmediato.

♦ SE INICIA EL FUEGO

"En la apertura inicial del fuego, y antes de que los efectivos policiales respondieran al mismo, dos delincuentes que se encontraban dentro del vehículo policial fueron alcanzados por varios disparos, pereciendo en el acto.

"Un agente resultó con una herida leve en el brazo. Los otros detenidos, tratando de aprovechar esa situación, intentaron huir en distintas direcciones.

♦ CAIDA MORTAL

"Dos de ellos se cruzaron en la línea de fuego, cayendo heridos mortalmente y los dos restantes, al no acatar la intimidación policial, fueron abatidos por las fuerzas del orden al intentar alcanzar un vehículo de apoyo.

"Ante este hecho, los atacantes ascendieron a sus automóviles y huyeron precipitadamente favorecidos por la imposibilidad de una inmediata persecución en razón de los desperfectos sufridos por los vehículos policiales por efectos del fuego.

♦ IDENTIFICADOS

"Los delincuentes muertos son: Miguel Angel Mosse, José Alberto Sbaguza, Luis Ricardo Verón, Eduardo Alberto Hernández, Diana Beatriz Fidelman y Ricardo Alberto Young".

¿QUE PASA EN EL MUNDO? A POCAS HORAS DEL SUCESO SOLO SU DIARIO LE OFRECE NOTICIA E IMAGEN QUE ESPERA